

freghene

Marzo 2015 - n° 217 - 1 Euro

**Il nuovo
piazzale
a mare**





le migliori marche
per un mondo di soluzioni

Gibus

Tenda da sole

KIKAU

Persiane orientabili,
blindate, tradizionali

Dierre

Portoncini blindati

Internorm

Finestre in PVC
PVC/alluminio
legno/alluminio

SUNCOVER

Tende alla veneziana
Zanzariere a molla
ed elettriche



GRIESSER

Schermature solari

Croci

Tapparelle
alluminio e acciaio

HORMANN

Basculanti e portoni
per garage e box

forster

Infissi
in acciaio inox

GRUBEN

Grate
antiscasso



dal 1960 costruzioni infissi alluminio

SOLO IL MEGLIO SENZA DOVER ANDARE LONTANO SABATO APERTI - AMPIO PARCHEGGIO

www.finestre.it

Roma - Via Nazareth, 220 (zona Aurelia-Boccea)
Tel. e Fax 06.61522238 - 06.61529315 - 06.61520543

Edilizia Silvestri

Ne facciamo di tutti i colori

Sistema tintometrico Colorstudio Evolution all'avanguardia
per fedeltà cromatica e versatilità d'uso.
Un sistema unico per solvente, acqua, interni ed esterni,
decorativi e legno.



Distributore esclusivo di zona:



Via della Corona Australe, 3/5/7/9 Maccarese - Fiumicino (RM)
Tel. 06.6678245 - 06.6679004 - Fax 06.6678736
www.ediliziasilvestri.com - info@ediliziasilvestri.com



INVESTIRE NELLA PUBBLICITÀ
IN TEMPO DI CRISI È COME
COSTRUIRSI LE ALI MENTRE
GLI ALTRI PRECIPITANO.

Steve Jobs

Costruisci le tue ali affidando la pubblicità
a Qui Fregene e Fregeneonline

Ti offriamo:

- Formule pubblicitarie flessibili e su misura
- Capillarità di diffusione: fino a 20 mila lettori / visite mensili
- Pacchetti promozionali



Contatti: Tel. 06.66560329 - media.press@virgilio.it - www.fregeneonline.com

Fregene cambia

Le sensazioni sono tutte positive. Vedere nel primo week end di sole tanti turisti meravigliarsi nel trovare la novità di un lungomare su cui passeggiare da sud a nord, ha fatto piacere a tutti. E ora la sistemazione del piazzale con la Centauro di Alba Gonzales proprio all'ingresso, si aprono nuovi

scenari. Fregene è migliorata parecchio negli ultimi anni, strade, Parco Fellini centrale, lungomare in progress con passeggiata pedonale e ciclabile.

Finalmente non c'è solo un illustre passato alle spalle ma anche il presente inizia ad essere decente e il futuro non è più solo una grande incognita.

E mancano ancora due pezzi da novanta: il progetto di disinquinamento del mare e il nuovo ponte sull'Arrone, prossimi alla meta.

Il quadro è cambiato e in questo nuovo contesto ci sarebbe bisogno di una presa di coscienza da parte di imprenditori, commercianti, balneari, professionisti.

La politica turistica, la promozione di una località, la capacità di accogliere con iniziative adeguate il pubblico, non sono una prerogativa esclusiva delle pubbliche amministrazioni ma una responsabilità che molti dovrebbero sentire.

Primo piano 6

Un piazzale tutto nuovo

Lavori 8

Viale di Porto, chiusura per fogne

Inquinamento 10

Liquami nei canali

Pro Loco 18

L'addio di Vanzina

Riserva 24

Parco nel caos

Un caffè con... 32

Mario Baccini

Made in 38

Elena Pavinato

Come eravamo 40

Donatella Luttazzi



ANNO XXVIII n° 217
Marzo 2015

DIRETTORE RESPONSABILE
Fabrizio Monaco

FONDATORE
Alberto Branchini

CAPOREDATTORE
Francesco Zucchi

REDAZIONE
Via Numana, 31 - 00054 Fregene
tel e fax: 06.665.60.329
www.fregeneonline.com
e-mail: media.press@virgilio.it

HANNO COLLABORATO
Rossella Angius
Alessandra Benadusi
Francesco Camillo
Andrea Corona
Lorenzo D'Angelantonio
Riccardo Di Giuseppe
Fabio Leonardi
Elisabetta Marini
Rosangela Mollica
Marina Pallotta
Andrea Ricci
Chiara Russo
Nino Saccavino
Anna Scudo
Cristina Scudo
Marco Traverso

FOTO DI COPERTINA
Francesco Camillo

FOTOGRAFIE
Stefano Manduzio
Ottica Attardi
Kurt Macchini

PUBBLICITÀ
Media Press
Via Numana, 31
00054 Fregene (Rm)
Tel. 06.665.60.329
e-mail: media.press@virgilio.it

PROGETTO GRAFICO
Stefano Castiglionesi
s.castiglionesi@opmad.it

IMPAGINAZIONE
Stefano Castiglionesi

STAMPA
Das Print Srl
Via Oreste Pannelletti, 8
00166 Roma
tel. 06.66181808

Negli articoli firmati gli autori esprimono la propria opinione, che può non coincidere con quella della direzione del giornale. L'invio di fotografie alla redazione ne autorizza la pubblicazione; articoli e fotografie inviate non verranno restituite.

Autorizz. del Tribunale di Roma
n. 302 del 18-5-1988
Finito di stampare 11/03/2015



Nuova rotonda sul piazzale

Primo piano

Cambia l'ingresso, davanti al Lido arriva una grande aiuola larga 18 metri sulla quale verrà messa la scultura in bronzo di Alba Gonzales "Chira Centaura di Enea"

di Andrea Corona

Adesso è ufficiale, slitterà a dopo l'estate il proseguimento dei lavori della ciclabile tra il Sogno del Mare e il Villaggio dei Pescatori. "Il finanziamento c'è" spiega il sindaco Montino "400 mila euro sono pronti, ma tra la gara e l'affidamento ci ritroveremo con il cantiere aperto in piena estate su un tratto piuttosto stretto, come quello dell'ingresso del Villaggio, dove andremo a creare problemi alla viabilità, quindi meglio rinviare tutto. Compreso l'intervento per

il lungomare di Maccarese dove, oltre alla ciclabile, arriverà anche il nuovo impianto di illuminazione pubblica".

Ma i lavori sul lungomare non si fermeranno del tutto, si proseguirà con la "campagna di primavera" che prevede una sistemazione dell'esistente e nuovo arredo urbano. L'intervento principale riguarderà il piazzale a mare con la realizzazione della nuova rotonda all'incrocio tra viale della Pineta e il lungomare. Al posto di quel piccolo rondò verrà una grande aiuola con un diametro di 18 metri ricoperta di prato e fiori. Sopra alla quale troverà finalmente spazio la scultura di Alba Gonzales: "Chira Centaura di Enea", dal 2002 in cerca di una collocazione. Dopo quella all'ingresso di Fregene, un grande slargo davanti al mare con la statua illuminata da fasci di luce che spuntano dal prato.

"Devo ringraziare il sindaco Montino che ha trovato questa soluzione" commenta Alba Gonzales "dopo tanto girovagare Chira torna nel suo mare, proprio su quel

piazzale da dove era partita". Oltre al piazzale verranno sistemate le aiuole centrali, da via Foce Verde fino a via Rapallo, verrà rifatta anche la carreggiata lato mare, tolto il fortino più piccolo davanti al Sogno del Mare, realizzata una nuova segnaletica per i parcheggi.

Ancora da decidere la sistemazione della aiuole nuove, quelle a fianco della ciclabile per tutto il tratto da via Viserba a via Foce Verde. Dipenderà molto dalla collaborazione dei balneari per la manutenzione, nella parte sud non tutti hanno mantenuto l'impegno e bastano pochi arbusti sulla ciclabile per dare un senso generale di degrado come si è visto nel primo week end di sole di marzo.

Arbusti a parte, molte le persone che si sono fatte una passeggiata sul lungomare apprezzando il nuovo collegamento centrale della ciclabile e della pedonale che ora permette di percorrere più della metà del litorale di Fregene, dal Sogno del Mare fino al confine sud. Sensazioni positive, ap-

prezzamenti, sorpresa.

Che aumenteranno man mano che il percorso si allungherà, dopo l'estate, verso il Villaggio dei Pescatori.

Intanto il 19 febbraio sono iniziati i lavori per la realizzazione della pista ciclabile su via Coccia di Morto che collegherà Fiumicino a Focene, e quindi a Fregene, attraverso l'Oasi di Macchiagrande. "Quella di via Coccia di Morto" spiega il sindaco Esterino Montino "è una pista particolare per vari motivi: è un tratto molto importante perché è lunga 5 chilometri, ha una larghezza di 4 metri, è tecnologica poiché sarà controllata da 48 telecamere, ma è particolare anche perché corre lungo l'aeroporto, a due metri dalla rete di protezione del Leonardo Da Vinci, tanto che con l'Enac e Aeroporti di Roma abbiamo concordato

che può essere destinata a eventuali mezzi di soccorso dall'esterno. Con quest'opera prosegue il nostro lavoro sul sistema della ciclabilità. Nei mesi scorsi abbiamo realizzato un lungo tratto di pista sul lungomare di Fregene per poi iniziare quello sulla sponda del Tevere, da parco Leonardo a Portus i cui lavori, su lettera dell'Ardis, sono momentaneamente fermi in attesa della bella stagione per problemi legati a possibili piene del Tevere. Il percorso di Coccia di Morto" prosegue il sindaco Montino "si ricongiungerà con la pista di Fregene. Come ho annunciato più volte, l'obiettivo è quello di realizzare 24 km di piste ciclabili entro la consiliatura. Tutto il litorale, quindi, verrebbe unito da un lunghissimo percorso ciclabile che arriverebbe fino a Marina di San Nicola".



Quella recinzione sul lungomare

Nei primi giorni di marzo nel tratto di lungomare tra via Cattolica e via Viserba, è comparsa una nuova recinzione metallica. Tra la macchia mediterranea e la ciclabile, è più avanzata di qualche metro rispetto ai pali già esistenti. Da quello che siamo riusciti a sapere, si tratta della effettiva perimetrazione da Piano regolatore delle aree dei Federici (in questo caso Ares 2002) che sono titolari di quei terreni. Un po' quello che era accaduto quando nel tratto di lungomare tra via Cattolica e via Numana venne avanzata la recinzione che precedette la costruzione dei villini.

Ma i Federici non avevano ceduto quelle aree al Comune di Fiumicino per la realizzazione della ciclabile? Sì, ma non nella zona della "Lente" dove è stato fatto un semplice comodato d'uso per l'esclusivo passaggio della pista. L'avanzamento della recinzione sarebbe stato approvato sia dalla pubblica amministrazione che dalla Capitaneria di Porto che ha rilasciato il nullaosta.

E' pure vero che quella viabilità è provvisoria, considerato che il "Lungomare centro" che faranno i Federici ha tutto un altro tracciato ed eliminerà la doppia curva di via Cattolica, ma la stagione balneare è ormai alle porte.

"I problemi si sono già evidenziati nel corso del primo week end di marzo" commenta Simonetta Mancini, presidente di Balnearia Litorale Romano - con l'avanzamento della recinzione ed il conseguente restringimento della carreggiata diventa impraticabile il passaggio in ambo i sensi di marcia, le auto rischiano infatti la collisione e sono costrette a passare talmente a ridosso dei recinti da compromettere la loro stessa sicurezza. E' resa difficoltosa ogni manovra poiché non ci sono spazi, ciò diventa ulteriormente difficile per chi erroneamente prosegue il Lungomare di Levante verso la



zona residenziale Villaggio Mammolo ed è costretto a tornare indietro.

C'è poi il problema parcheggi: con l'eliminazione dell'area libera utilizzata per la sosta, le auto sono state lasciate lungo la strada ostacolando la viabilità. Non solo, il timore è che l'assenza di parcheggi implicherà - in considerazione soprattutto della stagione e l'aumento di presenze dato che si tratta di una strada ad alta frequentazione che serve zone residenziali e due CRAAL - l'isolamento di una larga parte di territorio con impossibilità anche di svolgere attività di soccorso qualora si rendessero necessarie".

Lavori

Fino al 30 aprile strada bloccata. Montino: "disagi al traffico ma anche tanti benefici per le famiglie che non avevano ancora il servizio"

di Fabio Leonardi

Sono iniziati i lavori per realizzare il sistema fognario in viale di Porto a Maccarese. Con la inevitabile chiusura della strada che collega Fiumicino con il centro agricolo e con Fregene sud. Fino al 30 aprile, infatti, viale di Porto rimarrà interdetta al traffico nel tratto compreso tra il ponticello davanti alla chiesa di S. Antonio e l'incrocio con via dell'Olivetello. Poi, per non danneggiare l'economia balneare, i lavori si sposteranno nella parte interna, tra via della Luna e via delle Tamerici, riaprendo alla circolazione il viale principale. Che verrà di nuovo chiuso per il completamento dell'intervento a

partire da settembre fino a dicembre nel tratto tra via della Veneziana e il ponte della chiesa. I lavori, dal costo di 1,3 milioni di euro, saranno eseguiti dall'impresa Marciagalli srl che si è aggiudicata il bando. "Ci saranno dei disagi al traffico per la chiusura della strada ma alla fine anche notevoli benefici per tante famiglie che fino a oggi non avevano questo servizio lungo quasi 2 chilometri di strada", ha commentato il sindaco Esterino Montino illustrando il crono programma ai cittadini. "I residenti devono fare prima possibile le domande di allaccio, sono previste anche delle rateizzazioni per evitare esborsi troppo onerosi", aggiunge l'assessore ai Lavori pubblici Angelo Carocchia. Nel frattempo procede anche l'altro cantiere per le fogne, quello in

via Monti dell'Ara, anche questa d'estate una strada ad alta percorrenza viaria per gli stabilimenti balneari di Maccarese. In questo caso sarà possibile istituire un senso alternato per le auto visto che, proprio per ridurre i disagi, si è scelto un sistema innovativo, un robot - talpa che, a lotti di 250 metri, prima scava una galleria sotterranea permettendo poi l'inserimento dei tubi. In questo caso il costo è di 1 milione 250 mila euro. "Oltre a dare un servizio importante ai cittadini si tratta anche di un intervento significativo di recupero ambientale considerato che le acque nere non finiranno più nelle fosse biologiche ma andranno direttamente nel sistema di depurazione", commenta Silvano Zorzi, presidente della commissione Lavori pubblici.

Fogne, chiusa viale di Porto



Strada chiusa, le alternative



Con quel tratto di strada ora chiuso, 1,3 km la distanza tra via della Veneziana e via dell'Olivetello, si pone la domanda su quale strada seguire fino al 30 aprile per arrivare a Fiumicino. Per favorire la scelta, abbiamo misurato i percorsi delle tre possibili alternative partendo proprio dall'incrocio con via della Veneziana.

La prima, la più lunga, è quella di prendere da viale di Porto via delle Tamerici e percorrerla tutta fino ad arrivare a via della Muratella, per poi ridiscendere dalla rotonda con via della Trigolana, viale di Campo Salino e ritornare alla rotonda seguendo via dell'Olivetello, un totale di 11,1 km.

La seconda è quella di abbreviare il tragitto senza arrivare a via della Muratella ma deviando da via delle Tamerici sulla parte sterrata di viale di Campo Salino, per poi riprendere via dell'Olivetello: 8,6 km.

La terza, in teoria la più breve, è

quella di prendere l'altra strada sterrata che ricongiunge via delle Tamerici con via dell'Olivetello, via dei Collettori, seguendo la quale il percorso si riduce a 7,6 Km.

A conti fatti, scegliendo le due strade alternative rispetto alla prima opzione il percorso si riduce di 2,5 km con viale di Campo Salino e di 3,5 km con via dei Collettori. Ma a questo punto viene naturale chiedersi: vale la pena usare le due strade sterrate più brevi per risparmiare qualche chilometro? In assoluto vanno comunque prese in considerazione le reali condizioni delle due strade alternative che sono e rimarranno sterrate e prive dei più elementari requisiti di sicurezza, da percorrere ad una velocità non superiore ai 30 km orari. Considerato questo e il gran polverone che si alza sullo sterrato, via della Muratella, anche se è un po' più lunga, sembra a tutti gli effetti essere la scelta migliore.

Lavori

Per arrivare a Fiumicino via della Muratella resta la soluzione migliore

di Marco Traverso

Strade bianche, pericolo per tutti

Caro Direttore, in questi giorni è stata chiusa viale di Porto per i noti lavori di costruzione della rete fognaria. Il traffico veicolare leggero e pesante è stato quindi dirottato sulle vie alternative che di fatto sono solo 3: via del Collettori, via di Campo Salino e via della Muratella quest'ultima l'unica asfaltata, parzialmente illuminata e con i dossi dissuasori di velocità. Vorrei quindi porre l'attenzione sul fatto che le due strade bianche (Collettori e Campo Salino), mantenute così perché inserite nella zona di tutela integrale della Riserva Statale del Litorale Romano, sono regolate da disposizioni particolari del codice della strada per evitare incidenti, disturbo ai residenti e alla fauna della Riserva (abbondante nei dintorni) e pericolo per chi va in bici o a piedi su queste strade rimaste tra le poche a mantenere un ambiente naturale e autentico. Su queste strade bisognerebbe andare al massimo a 30 km/h, non bisognerebbe sorpassare, bisogna stare distanti dai bordi dove scorrono i canali di scolo dei campi. Ovviamente tutte queste regole non vengono minimamente rispettate dai distratti e frettolosi utilizzatori occasionali. Di vigili nemmeno l'ombra.

Ora non sarebbe stato più logico salvaguardare questi luoghi e far passare il traffico su via della Muratella che è a norma e più adatta per le auto e per i mezzi pesanti? Perché esporre tutti a questi potenziali pericoli? La differenza in termini di tempo tra i due percorsi è minima ma la differenza in termini di attenzione alle persone, all'ambiente e in termini di programmazione è enorme.

Ing. Andrea Guizzi
Comitato Cittadino Campo Salino



Inquinamento

Deiezioni di pecore e mucche finiscono nel canale e quindi in mare

di Fabio Leonardi



Stavolta non è il cherosene fuoriuscito dall'oleodotto ad inquinare la Riserva statale a Maccarese ma tonnellate di deiezioni di mucche e pecore finite nei canali. Il cui corso sembra interrato talmente è diventata scura e densa l'acqua in superficie. Centinaia di metri di letame in navigazione dall'odore inconfondibile che ha appestato dal 20 febbraio le abitazioni confinanti con via della Muratella e via dell'Olivetello, all'altezza del centro agricolo n. 21. L'assessore all'Ambiente comunale, Roberto Cini, ha fatto subito un sopralluogo nella zona per capire cosa possa essere successo. "Che si tratti di deiezioni di animali da allevamento non ci sono dubbi - spiega Cini - dovremmo avere individuato anche il responsabile, una piccola azienda locale, ma per il momento non possiamo fare nomi, c'è un'inchiesta in corso".

L'allevatore, che potrebbe essere

Un fiume di liquami

recidivo, considerato un caso analogo di qualche anno fa, non avrebbe un sistema di smaltimento dei liquami, così le eccedenze a volte finiscono nei canali e da questi in mare, con grave danno per l'ecosistema.

"Gli effetti sono molto gravi" spiega Riccardo Di Giuseppe, respon-

sabile delle oasi del WWF - la quantità di nitrati contenuta nei liquami provoca l'eutrofizzazione delle acque con moria di pesci e sviluppo di alghe. Poi, non bisogna dimenticare che tutta quella massa attraverso le idrovore di Focene finisce direttamente in mare con tutti i danni che ne derivano".

10

VIVI LO SPORT, LO SPORT E' VITA

SCEGLI LA TUA DISCIPLINA
E IL TUO PREZZO E' GRATUITA

Cross training • Zumba kids • Yoga • M.M.A.
Jai do • Calcio a 5 • Piscina • Prepuigliatica • Karate
Body building • Ginnastica artistica • Zumba
Spinning • Hip-hop • Kick boxing • Boxe • Tennis
Ginnastica posturale • Break dance • Pilates
Walk exercise • Pole dance • Suspension training

FITNESS
Just pump • G.A.G. • Xtremo • M.E.T. • Aerobico
Boot camp • Functional training • Abdominal zone

Village GYM

Via A. Vivaldi, 1 - Valcanneto
Tel. 06.99.08.088 - www.villagefitnessclub.it

Coni • FIN • mt •



EDILIZIA OGGI

www.ediliziaoggi.it

COSTRUIAMO INSIEME A TE LA CASA DEI TUOI SOGNI

BAGNI

CUCINE

ACCESSORI

STUFE e CAMINI

Via Aurelia, 2381 - Loc. Aranova (RM) - Tel 06.6674639 - 06.6674910 - Fax 06.61774321 - info@ediliziaoggi.it

ORARIO: Ferramenta Edilizia dal lunedì al venerdì 6:30-12:30 / 14-18:30 - sabato 7-13,

Showroom dal lunedì al venerdì 8-12:30 / 14:30-19 - sabato 8-13 / 15-19.

Oleodotto, altro sversamento

Emergenze

Questa volta il furto in via del Lago di Traiano, a due passi dall'aeroporto e dal centro di Fiumicino, diffida di Comune e Capitaneria ad ADR e Raffineria di Roma

di Paolo Emilio

Nuovo sversamento di carburante a Fiumicino. È successo l'11 febbraio in viale Lago di Traiano dove è stata riscontrata un'effrazione su una condotta sotterranea



in corrispondenza di due tubi di scolo collegati con il canale delle Vignole. L'area non è molto distante dall'aeroporto, dalla Roma-Fiumicino e dalla via Portuense. "La segnalazione è arrivata intorno alle 20.40 da un cittadino sia al comando della Polizia Locale che al sottoscritto dopo che aveva sentito un forte odore di carburante" dichiara il presidente della commissione Ambiente del comune di Fiumicino, Massimiliano Chiodi, tra i primi a intervenire. Ho attivato subito la Protezione Civile e successivamente sono state allertate tutte le autorità competenti, tra cui Capitaneria di Porto, ADR, l'Eni, la Raffineria di Roma, la Seram. Il carburante usciva da un condotto che sembrava circoscritto, ma in realtà la fuoriuscita si trovava dall'altra parte della strada, all'interno di una recinzione ricadente nella proprietà di ADR". I litri di gasolio fuoriusciti a seguito dell'effrazione sono stati circa 6 mila, secondo le prime stime, solo il tempestivo intervento ha contenuto al minimo il danno ambientale.

"È evidente che c'è un problema di bande organizzate, di vampiri di carburante che cercano di fare cassa e vagano indisturbati" sbotta il sindaco Montino - Individui che non si riesce a identificare e a bloccare. Sia l'Eni che la Raffineria di Roma devono garantire le condizioni di sicurezza per evitare un disastro ecologico. Per essere chia-

ri: o le aziende che trasportano combustibile decidono di dotarsi di un efficace sistema di monitoraggio e di allarme che garantisca la sicurezza oppure, al di là del problema dell'approvvigionamento degli aerei, sarò costretto, attraverso un'ordinanza a tutela della salute e dell'incolumità pubblica, a procedere alla chiusura degli oleodotti che attraversano il comune di Fiumicino. Non è possibile, ogni settimana, correre dietro alle effrazioni. Serve un sistema di sicurezza efficace che coinvolga anche Aeroporti di Roma. Anche lì qualcosa non ha funzionato, visto che il prelievo di carburante si è verificato all'interno del sedime aeroportuale, in un'area di proprietà di ADR e per di più al di là di una rete di recinzione dell'aeroporto".

Nelle ore successive "l'incidente" comune di Fiumicino e Capitaneria di Porto hanno predisposto una diffida congiunta nei confronti della società Aeroporti di Roma "affinché provveda a mettere in sicurezza l'area di propria competenza al fine di prevenire il pericolo di ulteriore intrusione ed effrazioni future" e nei confronti della società Raffineria di Roma affinché "provveda ad adottare urgentemente ogni misura atta a eliminare gli effetti dannosi già prodotti o potenziali e a prevenire il pericolo di un ulteriore danno all'ambiente".



un altro inverno così?

Risolvi una volta per tutte il problema degli allagamenti e delle infiltrazioni

ACQUA =
INDEBOLIMENTO STATICO DELLE STRUTTURE PORTANTI +
DISPENDIO ENERGETICO ED ECONOMICO +
MICROCLIMA INSALUBRE
DETERMINATO DAL PROLIFERARE DI MUFFE

abbiamo la soluzione definitiva
chiamaci per un sopralluogo

 **GES**
costruzioni

Via Porto Recanati, 58
00054 Fregene
Tel./Fax 06.665.63.629
cell. 333.26.78.362
www.gescostruzioni.it
sorges@virgilio.it

Installatore Autorizzato

 **VOLTECO**

Laura Carlucci
Tuffettrice qualificata



Via Cavour 73 - Fregene - Per appuntamenti 333.383.123
Presso Ambulatorio Veterinari Accusate di Paolo Patognani e Emma Caputo

WIND INFOSTRADA

A LADISPOLI LA PROFESSIONALITÀ DEI CONSULENTI COMMERCIALI AL VOSTRO SERVIZIO



zullo@zullo.it 06.99.222.186
Via F. Moretti, 13-15 / Piazza dei Caduti



Opere

Chiarite le cause del blocco del Porto commerciale di Fiumicino: una procedura di infrazione aperta dall'Unione europea nei confronti del Ministero dell'Ambiente

di Fabio Leonardi



Porto, procedura di infrazione

14

Nella polemica nata tra Autorità Portuale e il comune di Fiumicino del mese scorso sono state dette tante parole. Una occasione utile per fare il punto sullo "stato dell'arte" di tutte quelle opere che

sono in programma tra il Tevere e la riva del mare. Tra i sassolini che le parti hanno ritenuto di togliersi dalle scarpe, è stato lanciato anche qualche "pietra", preziosa per ricostruire i motivi all'origine del contendere. "Ricordo al sindaco Montino che ha detto il presidente di Autorità portuale Pasqualino Monti il progetto della navigabilità del Tevere, ideato e promosso dall'Autorità Portuale

con tanto di conferenza dei servizi e approvazione dello studio di fattibilità, è stato inserito come parte integrante del primo stralcio del Porto commerciale, trasmesso al MIT, con relativa delibera della

Regione Lazio, per l'inserimento nell'allegato Infrastrutture al fine di riconoscere il progetto del nuovo porto quale opera strategica per il Paese... Abbiamo richiesto un finanziamento alla BEI per 147 milioni di euro, l'istruttoria è praticamente terminata, si tratterebbe di una delle pochissime opere portuali finanziate in Italia dalla Banca Europea per gli Investimenti - continua Monti - ma tutto è fermo per una procedura di infrazione aperta da Bruxelles a carico dell'Italia. Anziché alimentare sterili polemiche, chi veramente e concretamente vuole lo sviluppo di Fiumicino e la realizzazione del porto, a mio avviso, dovrebbe fare fronte comune per agire presso il Ministero dell'Ambiente affinché la questione venga risolta, a livello nazionale e comunitario".

Ecco il punto che era uscito solo ufficiosamente nelle settimane scorse: il Porto commerciale di Fiumicino, che tanto spaventa per il possibile effetto erosione della costa Fregene, Focene e Maccarese, è fermo per una procedura di infrazione aperta dall'Unione europea contro l'Italia in relazione alla direttiva "Habitat" che si riferisce alla salvaguardia della biodiversità mediante la conservazione degli habitat naturali, nonché della flora e della fauna selvatiche. Una vicenda tutta interna del Ministero dell'Ambiente dove si sono scontrate le visioni di due alti dirigenti che hanno formulato pareri diversi facendo scattare automaticamente la procedura di infrazione.

Valman Viaggi
Via Corsica, 430 - 00054 Fregene Roma - Tel. 06/6564915
info@valmanviaggi.it - www.valmanviaggi.it

Gori Piscine
PROGETTAZIONE E COSTRUZIONE PISCINE
REALIZZAZIONE SPA
Via Francavilla a Mare, 3-5
00054 Fregene
ROMA
www.goripiscine.it
Tel. 06 665 65069
Cell. 333 35 40 470
Cell. 333 76 08 047
info@goripiscine.it

PATATRACC

IL VOSTRO BENE PIÙ PREZIOSO IN MANI SICURE

sono aperte le iscrizioni al centro estivo e per l'anno scolastico 2015/2016

- cucina interna
- ampio giardino esterno
- spazi a misura di bambino
- consulenza pediatrica
- consulenza psico-pedagogica
- personale esperto e qualificato
- offerta formativa didattica ricca e diversificata

Asilo nido e scuola dell'infanzia
Via delle Fissurelle, 33 - 00054 Fiumicino - Focene
tel. 06.6588062 - www.patatracc.eu

Mare d'inverno

Mareggiate

La burrasca di fine gennaio mette a dura prova le strutture balneari

di Francesco Camillo



Ancora qualche giorno e l'inverno lascerà il posto alla tanto attesa primavera. Tra i tanti giorni di pioggia che ha vissuto il territorio, nella memoria resta la mareggiata di fine gennaio. Il vento è arrivato a soffiare fino a 80 km/h e la forza del mare in tempesta ha regalato immagini suggestive. Ma non sono mancati i problemi lungo le spiagge di Fregene sud, con le onde ormai dentro agli stabilimenti.

Riaprire casa riserva brutte sorprese?

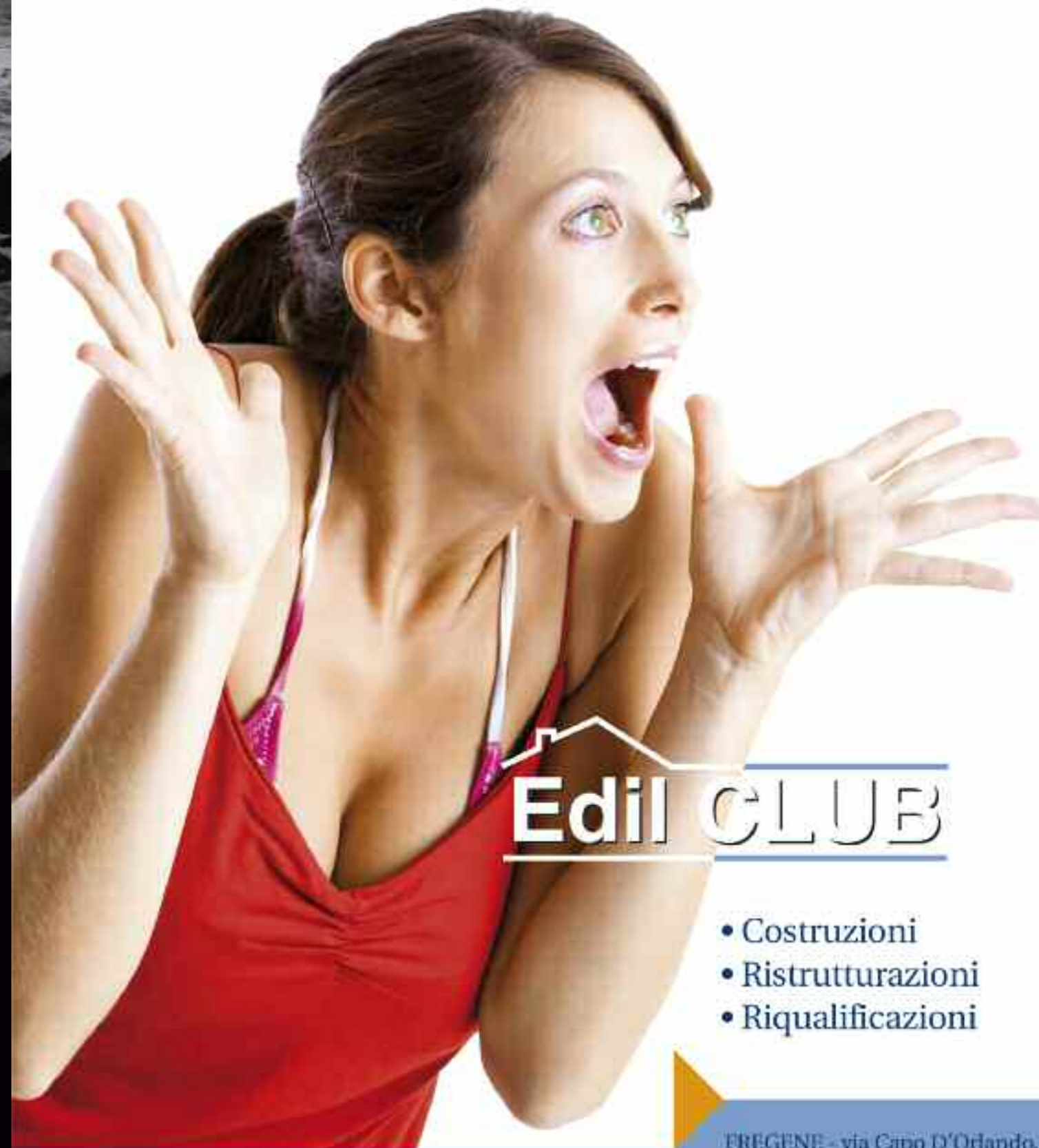

Edil CLUB

- Costruzioni
- Ristrutturazioni
- Riqualificazioni

FREGENE - via Capo D'Orlando, 30
tel. 377.26.23.407 - fax 06.66.56.46.13
edilclub@gmail.com

Pro Loco

Nonostante il miglioramento generale della località, il clima di divisione e di indifferenza ostacola molte possibili azioni. Rinnovo del consiglio direttivo l'11 e il 12 aprile

di Enrico Vanzina



la Pro Loco. Tutto quello che è stato realizzato lo abbiamo fatto quasi esclusivamente con le nostre forze, con il nostro lavoro non remunerato, mettendo (spesso) mano al portafoglio per sopperire alla totale mancanza di fondi. La popolazione non ci è stata molto vicina. Avevamo solo 25 iscritti, sentivamo un muro di indifferenza che ci circondava. Devo aggiungere, sempre con amarezza, che il sostegno da parte del Comune (abbiamo lavorato con due amministrazioni di segno opposto) si è

“Esperienza finita”

La mia esperienza come presidente della Pro Loco di Fregene è terminata. In maniera un po' malinconica. Infatti, insieme ad altri consiglieri, ho deciso di rassegnare le dimissioni, anticipando la scadenza naturale del nostro mandato. Ad aprile, l'11 e il 12, si svolgeranno le elezioni per eleggere il direttivo di una nuova Pro Loco che dovrà occuparsi del futuro di quella che un tempo si chiamava la Perla del Tirreno. E che noi, con tutte le nostre forze, abbiamo cercato di far rivivere. Invano, temo.

Una cosa è certa, però. Quando insieme agli amici del consiglio abbiamo iniziato il nostro lavoro, la situazione di Fregene era drammatica. In questi anni, con paziente dedizione, abbiamo sicuramente tamponato quel declino che pareva irreversibile. Tante cose (sotto gli occhi di tutti) sono state fatte, direttamente o con la nostra essenziale spinta propositiva.

Sono migliorate le strade, è stata riaperta la Pineta, oggi esiste una pista ciclabile che ha cambiato l'aspetto del lungomare, esistono dossi per limitare la velocità degli automobilisti, è stata introdotta la raccolta differenziata dei rifiuti, sono stati impiantati cartelli stradali civili, sono nate manifestazioni come il Carnevale delle Biciclette, il Concerto e le Luminarie di Natale che hanno ridato lustro alla nostra località. Ma ci siamo impegnati, soprattutto, per vedere realizzate due opere essenziali: il Ponte sull'Arrone e la Pulizia del Mare. Posso dire con assoluta certezza che queste due rivoluzioni epocali per il nostro territorio sono in dirittura d'arrivo e vedranno la luce a brevissimo. Rivedere a Fregene il mare pulito sarà la mia più grande soddisfazione, perché era la mia priorità, anche se i meriti andranno ad altri.

Resta, però, la mia amarezza per quello che riguarda il sostegno al-

spesso configurato come semplice elemosina. Capisco la durezza della crisi, la mancanza dei fondi, ma non garantirci nemmeno le spese dell'affitto di un ufficio decente mi sembra assolutamente inconcepibile. La stessa indifferenza ci è stata riservata dai commercianti, dai balneari e dagli imprenditori locali. A Fregene regna in larga parte l'egoismo, il menefreghismo e un esecrabile cinismo.

Acqua passata, per noi. Adesso bisogna pensare al futuro. Auguro ai futuri amministratori molta fortuna. Che sappiano affrontare i problemi (ancora enormi) con chiarezza e con grande determinazione. Mi permetto di dare un consiglio: devono provare a rimettere insieme tutte le forze interessate al bene di Fregene. Solo se saranno tutte unite avranno un peso e una possibilità di risolvere le criticità.

Nel rimettere il mio mandato, con la coscienza a posto, mando ai lettori di questa rivista un affettuoso saluto.

fregene

OGNI GIUNGLA HA IL SUO RE.

Specialista degli affitti e Re del mercato



Per districarti nella giungla del mercato immobiliare affidati ai professionisti del settore: nelle oltre 300 agenzie Solo Affitti trovi sempre la soluzione giusta! Da quasi 20 anni ci occupiamo esclusivamente di affitti, sia residenziali che commerciali offrendo l'assistenza contrattuale e fiscale, oltre a formule esclusive come affittosicuro che rimborsa subito in caso di morosità o danni e si fa carico delle spese legali. Affittare è una cosa seria. Affidati al re del mercato: scegli Solo Affitti!

SOLO AFFITTI
Franchising Immobiliare

Via Giorgio Giorgis, 202 FIUMICINO - Tel. 066522974
Loredana 366.5829123 | Helga 366. 5829125

fiumicino@soloaffitti.it • www.fiumicino.soloaffitti.it

Sentenze

La Corte costituzionale bocchia le aliquote fissate dalla Regione sulle emissioni sonore degli aerei commerciali, soglie massime a 0,50 euro a tonnellata

di Matteo Bandiera

Iresa Lazio, doccia fredda

Con la sentenza 13/2015, depositata lo scorso 13 febbraio, la Corte Costituzionale ha bocciato i livelli fissati dalla Regione Lazio della tassa regionale sulle emissioni sonore per i vettori aerei, conosciuta come Iresa, che erano entrati in vigore il 1° maggio del 2013. A sollevare il giudizio di legittimità costituzionale era stata proprio la Regione Lazio, che era ricorsa alla Corte contro il decreto legge 23 dicembre 2013 n. 145 dal titolo "Interventi urgenti di avvio del piano Destinazione Italia", che aveva di fatto annullato il gettito previsto



dall'Iresa. Come infatti si legge nelle considerazioni addotte dalla Giunta Regionale nel suo ricorso, "La disposizione impugnata incide in modo significativo sulle entrate della Regione che con la citata legge regionale n. 2 del 2013 ha stabilito aliquote di imposta superiori rispetto al tetto massimo indicato dalla norma (per perdite quantificabili per la Regione Lazio in circa 40 milioni di euro). Restando inva-

riata la facoltà di spesa della Regione, delimitata dal patto di stabilità interno, la disposizione incide negativamente anche sui saldi complessivi di finanza pubblica". Secondo quanto stabilito dalla legge regionale che aveva applicato l'Iresa, erano previste aliquote differenziate, variabili da un minimo di 1,60 euro sino a un massimo di 2,5 euro per tonnellata, da applicare agli aeromobili sprovvisti di certificazione acustica o non rispondenti ai parametri fissati dall'International Civil Aviation Organization (ICAO). Con la sentenza della Corte Costituzionale si dichiara invece la piena legittimità del limite massimo di 0,50 euro a tonnellata fissato per l'imposta regionale sulle emissioni sonore degli aerei commerciali dal suddetto decreto legge n.145 del 2013 contestato dalla Regione Lazio. Limite che, secondo la Corte costituzionale, è stato invece fissato "al fine di evitare effetti distorsivi della concorrenza tra gli scali aeroportuali e di promuovere l'attrattività del sistema aeroportuale italiano, anche con riferimento agli eventi legati all'EXPO 2015".

La bocciatura rappresenta una sconfitta per il largo fronte trasversale, politici di vari schieramenti e associazioni territoriali, che per lungo tempo avevano sostenuto la necessità di una sovrattassa da destinare almeno in parte agli interventi di contenimento acustico per le zone esposte, Fiumicino e Ciampino in testa.

Denuncia contro il rumore

È stata depositata a fine febbraio alla Procura della Repubblica presso il Tribunale di Civitavecchia la denuncia relativa alla "mancata adozione degli obblighi previsti dalla specifica normativa in materia acustica, di rete di monitoraggio di centraline acustiche, della zonizzazione acustica e dell'obbligo di adeguamento periodico e della divulgazione dei Reports relativi dell'aeroporto Leonardo Da Vinci". Secondo i firmatari della denuncia, sottoscritta da circa un centinaio di cittadini del comune di Fiumicino, "il rumore aereo a terra e in basso sorvolo rappresenta uno dei principali temi ad impatto ambientale connesso alle infrastrutture aeroportuali. Il Da Vinci, che rappresenta il maggior scalo italiano, al pari di quelli delle maggiori capitali europee, avrebbe dovuto affrontare le problematiche legate al fenomeno del grave inquinamento acustico per le comunità locali residenti nelle zone limitrofe mettendo in atto misure volte a limitare i disagi. Nonostante l'ampia normativa sopraccitata (sia internazionale che comunitaria, ndr) e a fronte di un progressivo incremento dell'attività di volo - anche in termini di aumento dei movimenti a terra (ground noise) ed in basso sorvolo (decollo, atterraggio e riattaccata) - nell'arco di

due decenni, la società Adr di concerto con la Commissione aeroportuale Rumore presieduta dal Direttore di Enac (istituita con DM 31-10-97) non ha operato nel rispetto della legge e a tutela della cittadinanza interessata".

Nell'esposto vengono citati: il mancato aggiornamento sia della "mappa acustica aeroportuale elaborata con il modello matematico INM (Integrated Noise Model)", sia della "zonizzazione acustica comunale A, B e C"; che "la dichiarata rete di centraline di monitoraggio non è stata sottoposta alla Relazione tecnica di conformità delle caratteristiche dei sistemi e criteri di monitoraggio"; che "non si conoscono le dinamiche di variazione ed evoluzione del clima acustico aeroportuale nell'arco di 10, 20 anni" e che "non sono stati pianificati interventi di risanamento acustico dell'intorno aeroportuale".

La conclusione della denuncia è perentoria: "Il carattere permanente di questi comportamenti lasciano presumere una precisa volontà di non rispettare la normativa di tutela della salute dei cittadini e più in generale, dell'ambiente; alla luce delle osservazioni formulate, chiediamo all'illustre Procura di accertare i fatti descritti in premessa e valutare le responsabilità di tali ca-

Aeroporto

Un centinaio di cittadini chiedono alla Procura di verificare "la mancata adozione degli obblighi previsti dalla normativa in materia acustica e rete di monitoraggio"

di Andrea Corona



renze ed inosservanze. Identica denuncia viene prodotta e presentata nei confronti delle competenti Autorità, nazionali, ovvero locali, che non hanno rispettato gli obblighi previsti dalle normative citate".

20

21

BED & BREAKFAST VILLA BIANCA
prima colazione, grande patio e giardino,
accesso wifi gratuito, uso gratuito biciclette,
camere spaziose - Eventi (battesimi, matrimoni, ecc)

Fregene, via Portoscuso 1 - Tel 349 638 0832 - info@villabiancafregene.com - www.villabiancafregene.com

HAPPINESS PROGRAM
Seminario per apprendere il
Sudarshan Kriya Yoga*
tecnica di respirazione per imparare a rilasciare
lo stress e gestire le emozioni

dal 25 al 29 marzo
Fregene, via Portoscuso 1

Per ulteriori informazioni e prenotazioni: Mary Ellen: 349 63 80 832

Natura

Contro l'invasione delle zanzare un rifugio per i pipistrelli all'interno del paesaggio agrario del litorale

di Riccardo Di Giuseppe
Naturalista, Resp. Oasi WWF Litorale Romano

Un Pipistrellaio nella Riserva

Da qualche anno si parla sempre più spesso di eliminare le zanzare con l'impiego di rifugi artificiali ad hoc per i nostri amici pipistrelli, considerati loro grandi divoratori; numerosi cittadini, come anche molte amministrazioni comunali, hanno deciso di aderire a questa meritevole iniziativa, installando sulle proprie case e sugli edifici pubblici, quelle che vengono chiamate "Bat-Box", letteralmente "scatola per pipistrelli". Questi mammiferi, infatti, hanno sempre più difficoltà nel trovare luoghi dove poter trascorrere il periodo invernale dell'ibernazione e dove poter riprodursi e allevare i piccoli, nonché nascondersi e riposarsi durante il giorno, prima di involarsi dopo il tramonto per affrontare la caccia notturna. Per questo può essere utile l'installazione di bat-box o cassette nido.

In realtà, l'idea di installare rifugi artificiali per pipistrelli e di sfruttare il loro vorace appetito di zanzare non è cosa recente, ma risale a più di un secolo fa. Anzi, ancora molto prima: già nella Roma antica, come testimonia Plinio nella *Naturalis historia*, si parlava di zanzare e pipistrelli, ai quali riconosceva il merito di essere dei grandi divoratori di zanzare. All'inizio del secolo scorso invece, il Prof. A. R. Campbell, un medico texano di San Antonio, dopo più di vent'anni di studi ed esperi-

menti sulla malaria, sulle zanzare e sui pipistrelli, notò che essi costituivano il mezzo più efficace per limitare il numero di zanzare in zone acquitrinose; la loro presenza era quindi fondamentale per combattere indirettamente la malaria. Campbell progettò a tal proposito la costruzione delle cosiddette "Bat-tower", poi ribattezzate in Italia "Pipistrellai" o "Pollai per pipistrelli": erano delle grandi costruzioni verticali in legno, alte fi-



no a quindici metri, montate su palafitte, poste in luoghi isolati, umidi e insani, che i chiroterri potevano usare come "dimore" di riposo e riproduzione.

Le notizie sugli esperimenti di Campbell arrivarono in quegli anni anche in Italia e suscitavano forte interesse nel generale dell'Aeronautica G.B. Marieni, il quale, dovendo fronteggiare il problema delle febbri malariche nelle zone di addestramento delle truppe, prese contatti con Campbell.

In quel periodo anche l'Italia, come del resto il nostro territorio,

era alle prese con il grave problema sanitario della malaria; per questo si intraprese una vera e propria lotta biologica con l'utilizzo di pipistrelli come regolatori naturali.

Il generale Marieni studiò e infine costruì i pipistrellai basandosi sullo schema del ricercatore americano e divenne concessionario del brevetto per l'Italia, registrando a suo nome migliorie strutturali apportate all'originale. In seguito, vari pipistrellai furono costruiti dopo la prima guerra mondiale nell'Agro Pontino, vicino a Foggia e in Sardegna.

Purtroppo di questi antichi pipistrellai italiani, precursori delle moderne bat-box, non resta alcuna traccia, a differenza di alcuni pipistrellai americani che sono stati restaurati e dichiarati monumenti storici. Negli Stati Uniti, in Inghilterra e in Irlanda, ancor oggi vengono costruiti anche se con criteri più moderni, ecologici e anche estetici. Alcune di queste torri sono proposte addirittura come sculture e sono state progettate da famosi architetti di concerto con zoologi e naturalisti, come nel Griffis Park di Buffalo nello Stato di New York.

Prima che venissero scoperti gli insetticidi chimici, così dannosi per l'ambiente, e che si compissero le grandi opere di bonifica delle zone paludose, si era cercato in effetti di combattere la malaria anche con questi metodi naturali, certo più semplici di quelli odierni, ma di sicuro meno costosi e soprattutto non dannosi per l'ambiente.

E allora perché non ricostruire qui a Maccarese, con riproduzione fedele agli originali, un pipistrellaio all'interno del bellissimo paesaggio agrario della Riserva? Tutto ciò abbinato magari ad un percorso storico-culturale a vocazione turistica capace di mostrare la realtà dei tempi passati di questa nostra terra di bonifica.

Sarebbe bello arricchire il presente con ciò che ha fatto parte del passato, sia per "conoscere", ma anche perché, visti i tempi che corrono, dal passato dovremmo prendere spunto per promuovere azioni ecosostenibili. E allora, quale miglior modo se non ricostruire un pipistrellaio?

1962 - 2012

50 ANNI DI ESPERIENZA AL VOSTRO SERVIZIO

S.A.F.

distribuzione ingrosso vini e bevande

NUOVA SEDE
Fregene - via Agropoli, 79
Tel. 06.665.60.698



Riserva

Un parco istituito nel 1996 ancora nel caos e senza regole di gestione. Eppure la soluzione ci sarebbe: trasformare il problema fauna selvatica in una risorsa...

di Marco Papi

Una inerzia che stanca

Sono un agricoltore professionale e conduco una azienda agricola biologica inserita nella Riserva naturale del Litorale Romano. Devo dire con amarezza che sono stato un attivo sostenitore della e per la nascita della Riserva, amarezza in quanto ogni possibilità di sviluppo, in assenza di uno strumento di gestione come il Piano di Gestione stesso, viene confinato alle norme di salvaguardia. Per non citare poi le problematiche dei danni di una fauna che non viene censita, gestita e valorizzata. Dopo anni di confronto e davanti a una legge che impone al gestore della Riserva l'obbligo di una azione risarcitoria dei danni, stiamo assistendo ad una inerzia che porta stancamente il cit-

tadino anche a non denunciare il danno stesso, almeno si evita un ulteriore danno (costi della perizia), alla beffa del mancato risarcimento. In un momento dove storicamente si parla di ritorno dei giovani all'agricoltura, ai valori della agricoltura biologica, si assiste invece ad una proliferazione incredibile di cinghiali ed alla distruzione completa di intere coltivazioni! Nel 2014 ho visto "sparire" completamente, in poco più di 4 giorni, interi campi di girasole, mais, cereali. I tentativi di difesa sono rimasti vani, paradossalmente qui l'arrivo del Lupo sembra l'unica risorsa atta ad un controllo del cinghiale, almeno questo è un controllo legittimo non come il bracconaggio che viene anche fatto passare da una sottocultura come l'unica soluzione attuabile.

La situazione agricola ora vede i cinghiali che, in aumento costante, distruggono intere coltivazioni; il lupo che, in arrivo a seguito di tale "ri-

sorsa" alimentare, trova facile sostegno negli animali degli allevamenti; le amministrazioni non hanno risorse economiche per far fronte ai danni, non si parla ancora di gestione della fauna. A chi giova una Riserva Naturale del Litorale Romano non gestita?

La soluzione ci sarebbe: tramutare un problema in risorsa. Dove l'ambiente viene gestito si trovano anche le soluzioni per convivere con vantaggio con la fauna selvatica. Non serve molto solo pochi click di mouse e si scopre che per consentire in un ambito solo 100 scatti di macchina fotografica per una ora di appostamento al lupo si sborsano 450 dollari, per non parlare di tutto il resto. Si tratta di una evoluzione dei costumi e della "fruizione dell'ambiente" dove però è tassativo che l'amministrazione faccia il suo dovere e si lasci all'imprenditore agricolo la possibilità di operare senza confusione di ruoli.

Il lupo, la gru e il cinghiale

Chi non vorrebbe vivere in un mondo simile all'Eden e poi sentirsi invece ogni giorno all'inferno? Parole grosse, forse troppo, e difficili da capire, specie quando catturo dei filmati che ritraggono gru cinerine, cinghiali così affettuosi da sembrare passionali, animali di ogni genere in un ambiente talmente incontaminato da sembrare irreale, un Eden appunto. Ma come in ogni fiaba o racconto fiabesco non manca il Lupo. Da qualche tempo è arrivato, i miei primi avvistamenti risalgono al 2010.

Il lupo, un animale del genere alle porte di Roma, in un'area agricola ed ambientale di pregio, ma compresa tra aree densamente abitate ed abusate, le aree periferiche romane, Malagrotta, la Raffineria, poi campi e boschivi ma ad un tiro di sasso le strade per Fregene e l'aeroporto di Fiumicino.

In un'area che vive una fase di stallo evolutivo arriva il lupo e spaventa, spaventa come se fosse il pericolo assoluto, un pericolo che incombe e non si può affrontare, quel pe-

ricolo che sembra anzi certifica la sconfitta nel confronto. Sì, sconfitta, perché anche se dotati di sistemi tecnologici ed informatici stiamo perdendo la capacità del confronto con la natura e questo per responsabilità ben precise in quanto non viene gestita la fauna e nell'emergenza perdiamo reddito e prodotto. Purtroppo ogni difesa è solo in carico al soggetto privato che sta sul territorio e su tale territorio lavora e cerca di produrre, produrre qualcosa che gli viene costantemente sottratto, non solo nella qualità e quantità delle produzioni per cui si impegna, e di cui si cibano gli animali, ma per il senso delle istituzioni che vengono costantemente a mancare e che si cibano delle aspettative e della fiducia delle persone.

Se il Linneo fosse ai nostri giorni, probabilmente avrebbe con estrema facilità definito l'Amministrativus Inermis. Sì, inerme o inadeguato. Per una Riserva Naturale Statale che nasce nel 1996 e nel 2015 ancora non ha un atto che ne consenta la disciplina come il Piano di Gestio-

ne, credo sia anche troppo gentile parlare di inadeguatezza. Inadeguatezza che tuttavia ha eroso risorse senza una redistribuzione delle possibilità, ma allora dove realmente si trova quel lupo tanto temuto e contro il quale pochi o nessuno sente possibilità di vittoria?

Il lupo, qui lo chiamano il fantasma, arriva forse ghermisce e scompare, anche l'Amministrativus arriva e scompare, apparentemente non ghermisce solo dopo ti accorgi che ti ha sottratto il diritto, il tuo sacrosanto diritto ad una attenzione ed un rispetto che vengono negati.

Non so se mai riuscirò a diventare Lupo, mi piacerebbe però essere cinghiale per una notte, anzi per il giorno 27 di ogni mese e quella notte in una sola notte divorare, così come succede a noi, l'intero stipendio dell'Amministrativus Inermis. D'altronde sono nella Riserva Naturale Statale del Litorale Romano, qui è proibito sparare, sono una specie in estinzione, non credo di essere io a dovermi preoccupare.

M. P.



Riserva

Riserva Statale del Litorale Romano, finalmente un commissario ad acta ha ricevuto l'incarico di redigere il documento entro il 2015

a cura di Comitato FuoriPista,
Associazione Dolcespiaggia, G.A.T.C. , Italia Nostra,
WWF Litorale Romano / foto A. Vanni

Piano di gestione entro fine anno



Il Comitato FuoriPISTA, l'Associazione Dolcespiaggia, Il G.A.T.C Gruppo Archeologico del Territorio Cerite, Italia Nostra e il WWF Litorale Romano hanno incontrato, il 4 febbraio 2015, il Commissario ad acta incaricato a redigere il Piano di Gestione e il regolamento attuativo della Riserva Naturale Statale del Litorale Romano. Il Commissario Dott. Consoli, nel corso dell'incontro, ha esposto dettagliatamente il percorso politico-amministrativo facendo anche presente che entro 12 mesi, cioè entro il 30 dicembre 2015, dovrà terminare il lavoro per consegnarlo al Ministro dell'Ambiente per l'approvazione definitiva del Piano e del regolamento della Riserva. Inoltre ha più volte manifestato l'interesse ad effettuare sopralluoghi nel territorio, a ricevere informazioni e suggerimenti dalle Associazioni e ad effettuare le dovute consultazioni con le realtà interessate e operanti nel territorio, nonché partecipare ad eventuali eventi di studio e approfondimento.

Le Associazioni hanno espresso soddisfazione per l'incarico al Dott. Consoli e danno atto all'Assessore all'Ambiente della Regione Ing. Refrigeri di aver assegnato l'incarico, nei tempi comunicati nel corso della riunione svoltosi il 2 dicembre 2014, in modo di giungere, dopo ben 19 anni, senza ulteriori ritardi all'atteso strumento di gestione affinché la Riserva diventi finalmente modello di economia eco-sostenibile. I convenuti hanno manifestato la

totale disponibilità a mettere a disposizione del Commissario, entro tempi brevi, della documentazione, le proprie conoscenze e esperienze accumulate in anni d'impegno nel territorio al fine di migliorare il Piano e salvaguardarlo da ulteriori interventi edificatori.

L'Associazione Dolcespiaggia ha consegnato il Documento Programmatico "La Riserva, un'idea trent'anni dopo", il rappresentante del G.A.T.C. ha consegnato del materiale informativo.



CORTESIA E CONSIGLI 365 GIORNI L'ANNO

26

M A C E L L E R I A

ERMINIO

*Vi propone specialità pronte
da cuocere*

*in vendita carni di animali controllati e selezionati
Vini bianchi, rossi e olii*

FREGENE - Via Numana, 33 - Tel. 06/66560377

CENTRO IPPICO



Lezioni Passeggiate
Via Paraggi - Tel. 06/66560689



FARMACIA SPADA

ORARIO CONTINUATO 8,30/19,30
DOMENICA E FESTIVI 9,00/13,00

FREGENE - VIALE CASTELLAMMARE 59

TEL. 06.665.60.449 - FARMACIAFREGENE@GMAIL.COM

Archeologia

L'iniziativa del Comitato del Parco Archeologico: inviare 5 mila cartoline al Ministro per l'apertura dei siti del Comune ora visitabili solo su appuntamento

di Andrea Corona



Cartoline a Franceschini

Dopo aver raccolto e presentato 10mila firme al Presidente a Nicola Zingaretti della Regione Lazio - e che hanno avuto l'effetto di coinvolgere la Regione nella battaglia per creare un sistema archeologico integrato fra il Comune di Fiumicino e il X Municipio di Roma - è pronta una nuova campagna del Comitato promotore. Inviare 5mila cartoline al Ministro dei Beni Culturali, Dario Franceschini, per chiedergli di aprire i siti archeologici di Fiumicino oggi visitabili solo su appuntamento. "Apriamoli", è il titolo di questa campagna, una cartolina verrà distribuita sul territorio con un messaggio prestampato con un francobollo da apporre. "E' un obiet-

tivo impegnativo perché chiediamo ai cittadini non solo di firmarla e andare a imbucare la cartolina, ma di spendere 80 centesimi di francobollo per inviarla al Ministro. Ci rendiamo conto che in un momento di crisi come questo spendere dei soldi per una battaglia è un sacrificio, però si è altrettanto convinti che rendere visitabili in modo continuativo più di 30 ettari di beni archeologici, come la Necropoli di Porto e i Porti imperiali di Claudio e Traiano per integrarli con Ostia Antica, vuol dire non solo avviare un'azione culturale di grande spessore civico ma anche risollevare le sorti economiche e dare lavoro a dei territori in difficoltà".



Piccolo emporio del benessere eco-bio

Viale Castellammare, 272/D
Fregene - T. 3803842276
changofregene@gmail.com
facebook: chango fregene

Eco-detergenza e bio-cosmesi alla spina
cartoleria ecologica
candele ed incensi naturali
musica ed editoria new age
snacks salutari e tisane

*dal 1958
insieme a voi*

ELI PAPARELLA

Via Agropoli, 123 - Tel. 06.665.64.895 - 06.665.64.655 - Fax 06.61.96.94.06

Via Castellammare, 112/114 - Tel. 06.668.09.70

Furti

Preso di mira soprattutto Maccarese, la stazione, il lungomare, la piazza, la scuola Marchiafava, basta lasciare nell'auto una borsa e i ladri entrano in azione

di Paolo Emilio



La banda del finestrino

Maccarese, in particolare il parcheggio della stazione ferroviaria (lato via Tre Denari), ma ora si sono spostati anche intorno al Castello, davanti la Parrocchia di San Giorgio e alla scuola Marchiafava.

Evidentemente l'azione ha fruttato e questi balordi continuano a metterla in pratica allargando il proprio raggio d'azione. Infatti, nell'ultimo periodo, più di un episodio si è registrato su viale Castel San Giorgio all'altezza della scuola Marchiafava. Il tutto avviene in pieno giorno, basta lasciare il veicolo parcheggiato, anche solo per qualche minuto, e al ritorno si trova la sgradita sorpresa. Come è successo lo scorso 25 febbraio, intorno alle 16.00, a una mamma che nel giro di due minuti ha trovato la borsa sparita e il finestrino rotto dell'auto lasciata chiusa, appena il tempo di accompagnare la figlia a casa di una sua amichetta. Il 23 febbraio, invece, quasi nello stesso punto, è stato rotto un altro finestrino ad un furgone di Mr. Green e rubata una motosega. "Tutto è successo tra le 9.00 e le 9.30, il tempo per incontrare un cliente a poca distanza

racconta Michele Corso - chi fa il nostro mestiere sa di dover stare molto attento alle attrezzature, spesso prese di mira dai ladri, ma non poter neanche lasciare il proprio mezzo in piena vista su una strada tra le più frequentate significa che ormai stiamo messi male". Simili episodi si sono registrati anche al Granaretto, a Palidoro, Aranova e sul lungomare di Fiumicino. Ma sembra Maccarese la preferita dalla "banda del finestrino", forse per la facilità di avere diverse strade di fuga. "È chiaro che questa situazione corre il rischio di sfuggire di mano, per questo, accanto alle associazioni di volontariato che svolgono un grande lavoro, bisognerebbe imporsi e chiedere incrementi di organico alle forze dell'ordine - dice il capogruppo di Forza Italia in consiglio comunale, Federica Poggio - Oltre a questo presenterò una richiesta per poter calendarizzare un consiglio comunale sulla sicurezza e in quella data conoscere dove verranno installate le cento telecamere del progetto sicurezza che la scorsa amministrazione aveva attuato".

Le segnalazioni continuano ad arrivare, nonostante qualche caso sventato e gli appostamenti dei carabinieri. Basta lasciare nell'auto in sosta una borsa e i ladri arrivano rompendo il finestrino e portando via tutto. Poi spariscono nel nulla, quasi fossero dei fantasmi. L'epicentro della banda sembra essere

PIAZZA DEL MACCARESE



BAR PASTICCERIA CENTRALE

Tabacchi - Ricariche telefoniche
Lotto - Super Enalotto - Gratta e Vinci
tel. 06.66.79.415

FARMACIA MACCARESE

Orario continuato 8.30/20.00 - Fino al 18/09 aperto tutti i giorni
e-mail: farmaciamaccarese@tiscali.it
tel. 06.66.79.220

MACELLERIA MACCARESE

di Luciano e Luciana
Carni di Maccarese - Preparati pronti a cuocere
Mini catering - Consegne a domicilio - Sabato aperitivo per tutti
tel 06.66.79.201

OFFICINA MECCANICA FULVIO MENEGAZZI

Dal lunedì al venerdì 8,30/13,00 - 15,00/19,30
tel. 06.66.78.063



CONAD

Persone oltre le cose

Viale Castel S.Giorgio, 215 - Maccarese - Tel. 06.66.78.400

Viale Coccia di Morto, 223 - Focene - Tel. 06.65.08.31.07

Viale della Pineta - Fregene - Tel. 06.61.96.83.39 (orario 8,00-20,00 anche domenica)
orario 8,00-20,00 - festivi 8,00-13,00

PARCHEGGIO - LOCALE CLIMATIZZATO - PAGOBANCOMAT - CARTE DI CREDITO

Un caffè con...

Lanciare un movimento culturale tra Fiumicino e Civitavecchia di idee e proposte per lo sviluppo del litorale aprendo ai giovani e alla società civile

di Andrea Corona

La sfida di Mario Baccini



Mario Baccini è un politico di lungo corso del comune di Fiumicino. Al pari di Esterino Montino, è uno dei pochi ad avere un lungo curriculum con incarichi di rilievo nazionale. Deputato per ben quattro legislature, XII, XIII, XIV e XVI, ha ricoperto la carica di sottosegretario agli Affari Esteri, dal 3 dicembre 2004 all'8 maggio 2006 è stato Ministro della Funzione Pubblica e nella XV legislatura è stato eletto senatore e quindi nominato vice presidente del Senato. Nelle elezioni del 2013, decimo nella lista del Pdl romano, non è stato eletto.

Ma che fa oggi Mario Baccini?

“Attualmente sono Presidente dell'Ente Nazionale per il Microcredito, un ente di diritto pubblico e una istituzione promossa dal Segretario generale dell'ONU. Inoltre sono impegnato nel sociale come presidente della Fondazione Foedus, che nasce

dall'esigenza di creare una sinergia tra cultura, solidarietà e attività di impresa in Italia e nel mondo”.

Ma viene spesso da queste parti e ogni volta le sue visite non passano inosservate...

Questo territorio è nel mio cuore. Sono nato qui, i miei nonni durante la bonifica dalla Lombardia si trasferirono prima al Cantiere di Fregene, poi a Maccarese. Al bivio dell'Aurelia per Fregene una volta c'è-

dare una spinta propositiva e lungimirante a progetti troppo spesso asfittici e senza prospettiva.

Un po' fumoso...

Partiamo da una semplice considerazione, il territorio del litorale, da Fiumicino a Civitavecchia, si è contraddistinto per la “politica del metro cubo”, delle varianti urbanistiche, dei Piani regolatori. C'è una classe dirigente con la vocazione verso l'arricchimento che ha pensato di prosperare su tutto questo. Bisogna finirla, definitivamente. Puntiamo su nuovi rappresentanti, giovani in particolare, che si stanno dando da fare in tutt'altra direzione. Dobbiamo sostenerli, incoraggiarli e partecipare a questo programma di sviluppo sano del territorio che parte e deve trovare linfa sempre maggiore nella società civile.

Ha in mente una nuova formazione politica?

Non un nuovo partito politico ma un movimento culturale, cattolico, di idee, di proposte, per lo sviluppo, la libertà e la democrazia. Lancio una sfida ai giovani, a livello locale come nazionale: partecipate a questo progetto, in cui riunire persone con competenze diverse, per favorire lo sviluppo del territorio attraverso una nuova visione e progettazione. Tutto questo sempre nella prospettiva di aiutare le amministrazioni territoriali, senza sovrapporsi ad esse o “commissariarle”.

Ci sarà qualche iniziativa che coinvolgerà il nostro Comune?

Dopo la presentazione del libro di Monsignor Toso con la partecipazione di 200 giovani, un primo nucleo di quel movimento cattolico giovanile a cui mi riferivo, prima dell'estate faremo una sorta di check al Comune di Fiumicino per verificare a che punto si è arrivati con i programmi, quindi a settembre lanceremo definitivamente il movimento. Inoltre, come Microcredito abbiamo presentato il progetto La Buona Terra. L'obiettivo è quello di sviluppare competenze e capacità di tutti quei soggetti interessati al sistema microcredito per la progettazione e gestione di attività imprenditoriali in agricoltura sociale. Lo proporremo anche alla ribalta nazionale all'Expò di Milano e stiamo valutando anche l'idea di presentare un forum dedicato proprio nel comune di Fiumicino.

ra la baracchetta di mia nonna la “Sora Maria”, dove i turisti da Roma trovavano un punto di ristoro prima di arrivare al mare.

Come vede oggi questo territorio?

Fiumicino è una città in controtendenza con il resto del Lazio e del Paese per le importanti prospettive di sviluppo di portualità, aerea e navale, e per le grandi potenzialità turistiche, comprese quelle del nord del territorio che troppe volte viene dimenticato. Devo essere franco, mi aspettavo di più dalla svolta promessa dalla nuova giunta Montino. Dopo 10 anni di governo Canapini, ottimo amministratore che ha permesso al bilancio di non andare in default, attendevo uno sforzo per il rilancio del territorio. Ci sono dei ritardi nel programma e l'obiettivo sembra ancora lontano.

Ha qualche iniziativa in corso?

Ho intenzione di portare avanti un progetto di sostegno dei comuni del litorale tra Fiumicino e Civitavecchia, una Fondazione al servizio dei cittadini, non sovrapposta alle amministrazioni ma di semplice aiuto.

Per fare cosa?

Permettere alle persone della società civile, che di solito non partecipano alle vicende pubbliche perché scoraggiate dalla presenza di gruppi di potere o affaristici, di dare il loro contributo in termini di idee, proposte, soluzioni. Menti, professionisti, esponenti del mondo accademico e della ricerca, tutti insieme per riprogrammare il nostro futuro e

**BAR PASTICCERIA GELATERIA - PRODUZIONE PROPRIA
GASTRONOMIA - APERITIVI**



Viale Nettuno, 176 - Tel. 06/665.60.700

Ipotesi Lega Nord

Politics

Delusi da Forza Italia alcuni consiglieri comunali guardano ora a Matteo Salvini per ricostruire il centrodestra

di Andrea Corona

futuro del centrodestra? Un po' più moderato di Marine Le Pen e più attento ai problemi sociali. Se Salvini saprà interpretare le istanze che arrivano dal nostro popolo deluso da Berlusconi e da Fini, mi vedrà al suo fianco".

Sulla stessa linea anche De Vecchis, approvato recentemente in Ned: "Ho capito subito che non fanno un'opposizione seria quan-

do ho visto il Job Act, deciso da Renzi e approvato da Alfano senza fiatare. Poi ho incontrato sia Matteo Salvini che il sindaco di Verona Flavio Tosi. Hanno buone idee entrambi, spero la smettano di litigare perché la Lega ha grandi opportunità in Italia. A patto, però, di archiviare la secessione se vogliono i voti di Fiumicino e del Meridione".

L'avevano detto e l'hanno fatto partecipando alla manifestazione della Lega Nord del 28 febbraio a Roma. Delusi da Silvio Berlusconi, alcuni consiglieri comunali guardano ora proprio a Matteo Salvini, "leader naturale", per ricompattare il centrodestra. A guidare il gruppo l'ex candidato sindaco Mauro Gonnelli e l'ex capogruppo del Pdl William De Vecchis. "Matteo Salvini è l'unico che si batte contro il governo Renzi che sta trascinando l'Italia alla rovina - ha detto Gonnelli al quotidiano Il Tempo - Salvini ha fatto uscire il partito dai vecchi canoni e dobbiamo capire cosa diverrà. Insieme a Fratelli d'Italia sono gli unici che hanno avuto il coraggio di criticare il governo. Il



34



la tua finestra sul mare

STABILIMENTO BALNEARE - RISTORANTE

Sogno del mare

Iregene - Lungomare di Ponente, 25 - tel/fax: 06/66562812 - 66564739 (r.a.)



Farm Market
vendita diretta al consumatore



via della Muratella 1470 - Torrimpietra - Roma
Tel. 06.61.69.79.61/2 - www.ortosole.it

Cartellone

Gli appuntamenti da non perdere

CORSI

Cucina vegetariana e vegana

Domenica 22 marzo, dalle 10.30 alle 17.30, presso la sede dell'associazione Il Piccolo Principe Yogarmonia in via dei Collettori a Maccarese, in programma il corso di cucina vegetariana e vegana condotto da un'esperta in materia, Loretta Cameran di "Zenzero e Cannella Eventi". Il corso, che si articola in una giornata, consente di rivoluzionare il menù per un'alimentazione sana e naturale. E' rivolto a chi si sta avvicinando alla cucina vegetariana e vegana e a chi vuole approfondire temi e ricette della cucina naturale. Questo il programma: colazione di benvenuto, pranzo con i piatti eseguiti, merenda di fine giornata, attestato di partecipazione e dispense delle ricette realizzate. Costo: euro 70. Info: Loretta Cameran. tel. 338-38.17.354, Giuseppe 338-81.50.437, lorycameran@gmail.com - www.facebook.com/zenzeroecannellaeventi.



FIERA

Non solo cani

Alla Fiera di Roma, dal 21 al 22 marzo, appuntamento con "Non solo cani", un'occasione per favorire il confronto tra operatori cinofili ed esperti del settore con tutti per uno scambio di esperienze, esigenze e passioni. L'attore principale sarà il cane con la presenza di tantissime razze presentate da allevatori esperti. Non mancherà il lato più effimero, divertente e accessibile al grande pubblico con trofei di bellezza, agilità, prove di lavoro, obbedienza, gara di tolettatura e dimostrazioni dei reparti cinofili dello Stato. Ci sarà spazio anche per altre specie di animali domestici con l'allestimento di una fattoria didattica, mostra di pappagalli, rettili e furetti. Dal 21 al 29 marzo, Casaidea, mostra dell'abitare, l'evento dedicato al mondo casa a 360 gradi. Prima data d'aprile, dal 9 al 12, Romics, la grande rassegna internazionale dedicata al fumetto, all'animazione e ai games. Info, tel. 06.65.07.4201-300.

VISITE

Oasi di Porto

Solo visite guidate dedicate nel territorio comunale, quelle nel prossimo programma dell'associazione Natura 2000. Domenica 22 marzo, l'Oasi di Porto (entrata a pagamento). Sabato 28 marzo il Tour delle Torri di avvistamento Sud, mentre sabato 11 aprile, il Tour delle Torri di avvistamento Nord (vedi servizio pagina a fianco). Visite nella Riserva: contributo adulti €4,00 - soci gratuito - Iscrizione annuale all'associazione: € 20,00. Prenotazioni (entro 3 giorni precedenti): tel. 339.65.95.890 - natura2000@libero.it.

Un interessante itinerario tra le torri di difesa costiera nel territorio della Riserva "Litorale Romano", rivivendo, attraverso le testimonianze di questi "Giganti silenziosi", le vicende plurisecolari che si sono succedute. Questo è lo scopo dell'Associazione "Natura 2000" che ha dedicato due giorni alla visita. Uno dedicato all'osservazione delle torri di avvistamento situate nel nord del Comune di Fiumicino e l'altro a quelle situate a sud.

Dopo la caduta dell'Impero Romano (476 d.e.) ci fu un lungo periodo di tempo in cui fu impossibile arginare le scorrerie di barbari provenienti anche dal mare.

Solo tra l'VIII e il IX secolo, in pieno Medioevo, si cominciò ad edificare delle torri costiere per le continue scorrerie dei Saraceni. Queste Torri erano dette "Semaforiche" perché, attraverso segnali luminosi, avvertivano gli abitanti dell'interno di un eventuale attacco così da poter fuggire o organizzare una difesa. Quasi tutte queste torri furono costruite su resti romani.

Con lo Stato Pontificio le torri costiere ebbero anche una funzione di difesa e furono adattate, con l'avvento della polvere da sparo, ad ospitare armi da fuoco. Per questo motivo il Papa Pio V Ghisleri, nel 1567, emise la Bolla "Constitutio de aedificandis turribus..." costringendo i numerosi nobili, proprietari di terre sulla costa, a costruire o riadattare le torri difensive. Nacque così un lungo cordone di torri sul litorale, collegate tra loro da segnali luminosi. Diminuito il pericolo delle invasioni, alcune di queste divennero anche luoghi dove pagare le tasse, sia per la sosta che per il transito. Nel territorio della Riserva esistono ancora molte di queste torri, ognuna con la sua storia particolare e affascinante. Cominciando da nord troviamo la Torre Palidoro che segna anche il confine della Riserva del Litorale Romano. Eretta sui resti di una villa romana per difesa contro i Saraceni, venne riadattata con la piazza d'armi. E' nota anche perché nel 1943 vi venne ucciso l'eroe Salvo D'Acquisto.

Più all'interno troviamo la Torre del Pagliacetto a pianta quadrata, avamposto a difesa del vicino Castello di Torrimpietra, di cui si tramanda la curiosa leggenda dei 99

folletti. La torre del Pascolaro invece si erge isolata nella campagna nei pressi di Tragliatella. E' una torre medievale costruita nel XIII secolo per difendere il vicino Castello di Tragliata. Ultima delle torri nel nord del Comune è la Torre di Maccarese o Primavera costruita su resti romani alla foce dell'Arrone a Frege-

Itinerari

Una due giorni tutta dedicata agli avamposti del litorale, il 28 marzo quelli a sud, l'11 aprile a nord

di Anna Consoli Scudo / associazione Natura 2000

Le Torri Costiere



ne. Avamposto del Castello San Giorgio, la torre è a pianta quadrata e fu rinforzata nel 500 con blocchi di travertino. All'interno la leggenda vuole che ci sia un percorso che passa sotto l'Arrone e arriva fino al Castello. Le torri nel sud del territorio si trovano maggiormente a Fiumicino e testimoniano la sua stessa storia.

La prima, la Torre Niccolina, fu costruita da Niccolò V (1450) nel luogo in cui si era sviluppato il primo nucleo di capanne di pescatori che portarono alla nascita di Fiumicino. Segue la Torre Alessandrina fatta costruire da Alessandro VII nel 1662 come difesa sul mare. Dopo circa un secolo essa rimase arretrata dalla costa tanto che nel 1773 il Papa Clemente XIV ne fece costruire un'altra: la Torre Clementina. Oltre alla funzione difensiva quest'ultima fu anche adibita alla riscossione delle tasse sulle navi in sosta e al controllo delle merci. Purtroppo la torre è stata distrutta nel 1944 dai tedeschi e del suo aspetto se ne ha traccia solo nei dipinti dell'epoca. Altre due torri, facenti sempre par-

te della Riserva, ma situate nel territorio di Ostia, sono ugualmente molto interessanti. La prima è la Torre Boacciana di epoca medievale sorta alla foce del Tevere su resti di epoca romana. Essa venne utilizzata come dogana pontificia dopo che la piena del Tevere del 1557 rese inutilizzabile il Castello di Giulio II. Con l'avanzare della costa Papa Pio V commissionò una nuova torre, la Torre S. Michele, a Michelangelo. Egli la progettò ma, a causa della sua morte, la torre fu costruita sotto la direzione di Giovanni Lippi. Essa è a pianta ottagonale e si eleva su tre piani. Molto singolare è la terrazza con il pavimento obliquo, così da far scorrere i proiettili che arrivavano, e con una grande apertura circolare al centro larga 8 metri. L'Associazione "Natura 2000" organizza queste imperdibili visite sabato 28 marzo per le torri Sud e sabato 11 aprile per le torri Nord. Contributo: adulti € 4,00, soci gratuito. Informazioni e prenotazioni (entro il giovedì precedente), tel. 339.65.95.890, natura2000@libero.it.

36

OASI

Earth Hour

Nel calendario di visite a cura di Programma Natura sono in programma tre appuntamenti all'Oasi di Macchiagrande. Domenica 15 marzo "L'oro della terra", aiutati da un occhio esperto, grandi e piccini, impareranno a riconoscere i minerali particolari e a distinguerne le loro proprietà; un piccolo laboratorio di mineralogia alla scoperta di uno dei tesori nascosti del nostro pianeta! Domenica 22 marzo "L'unione fa la forza!", alla scoperta degli adattamenti di vita di varie piante e animali presenti in oasi e nel mondo e di come per sopravvivere abbiano bisogno di unire le loro forze. Per questi appuntamenti sono previste due partenze, alle 10.30 e alle 14.30, senza necessità di prenotazione. Sabato 28 marzo un evento d'eccezione, "Earth Hour: l'ora della Terra", con partenza unica alle 20.30, nella prima visita notturna dell'anno i visitatori si cimenteranno nell'allestimento e nella collocazione di rifugi per i nostri amici pipistrelli. Inoltre verrà allestito un laboratorio per l'osservazione diretta degli insetti notturni, importanti bioindicatori dell'ambiente, l'appuntamento è alle 20.00 per un buffet di benvenuto. Infine, domenica 29 marzo, alle Vasche di Maccarese (con partenza unica alle 10.30 e obbligo di prenotazione) "I giganti del passa-



to", una passeggiata tra immaginazione e osservazione diretta alla scoperta dell'evoluzione che ha caratterizzato il mondo dei volatili nel corso del tempo. Biglietti, adulti 10,00 euro; adulti over 65 anni: 8,00 euro; ragazzi tra 6 e 14 anni: 8,00 euro; soci WWF con tessera valida: 4,00 euro; bambini sotto i 6 anni: 4,00 euro; residenti comune di Fiumicino con documento valido: 4,00 euro. Info e prenotazioni: macchiagrande@wwf.it, info@programmaturait, tel. 339.15.88.245.

Made in

Elena Pavinato ha lavorato nel team di costumisti di Milena Canonero, Premio Oscar 2015 nella categoria "Migliori Costumi" per il film *The Grand Budapest Hotel*

di Elisabetta Marini



breve tempo Elena ha iniziato la sua gavetta lavorando per varie produzioni e con diversi costumisti, ma non è stato difficile per lei farsi notare e apprezzare. Fino all'incontro con la costumista Milena Canonero, che dopo aver visto alcuni suoi disegni l'ha voluta nel suo staff sul set di varie pellicole tra cui *"Romeo and Juliet"* e *"Last Summer"*. Ma Elena ha contribuito anche al successo del film *"The Grand Budapest Hotel"* di Wes Anderson, per il quale la Canonero ha recentemente vinto il 4° Premio Oscar come Miglior Costumista.

"Per questo film abbiamo lavorato solo per 3 mesi a Görlitz (Polonia) racconta Elena è stata una esperienza incredibile. La soddisfazione viene non solo dal disegnare i costumi, ma anche dal seguirne passo passo la realizzazione in laboratorio e dal rifinirli quando gli attori li stanno indossando".

Le chiediamo cosa si porta a casa da questa esperienza. "Milena è una mente geniale, una vera regista dell'immagine. Ho imparato tantissimo da lei e da tutta la squadra, formata da talenti tutti rigorosamente italia-



ni risponde con modestia. Ho avuto il piacere e l'onore di lavorare alla bellezza, quella di cui le persone si riempiono gli occhi".

E quando le domandiamo se anche lassù è andata a fare jogging sulle strade innevate della Polonia risponde: "Certo. Mi sono trovata davanti Jude Law che ha la mia stessa passione: non ho potuto perdere l'occasione di fare una corsetta in buona compagnia!"

Corri Elena, ti aspettano tanti altri successi.

Un pezzetto di Oscar nel taschino

Impossibile non averla incontrata almeno una volta mentre fa jogging per le strade di Maccarese o Fregene. Ma in realtà la corsa è la sua seconda passione, perché al primo posto nella vita di questa spumeggiante trentaseienne c'è da sempre l'arte.

Nata e cresciuta a Maccarese, Elena Pavinato ha frequentato l'Accademia di Belle Arti e nel 2007 ha concluso il percorso di specializzazione in Scenografia e Costume presso il prestigioso Centro Sperimentale di Cinematografia di Roma.

Qui l'incontro con Piero Tosi, forse il più noto costumista italiano e Premio Oscar alla Carriera nel 2014, che ha ispirato e plasmato il suo innegabile talento per il disegno. In



PASCUCCI
al PORTICCIOLO



STELLA MICHELIN

HOTEL | RISTORANTE

FIUMICINO, VIALE TRAIANO 85 TEL. 06.65.02.92.04

WWW.ALPORTICCIOLO.NET

Brando Pacitto a Braccialetti Rossi

Made in

E' tornata su Raiuno la serie che vede protagonista il nostro giovane attore nel ruolo di vice leader del gruppo

di un ospedale. L'attesa dei fan è stata palpabile, soprattutto dopo le indiscrezioni che parlavano dell'entrata in scena di ben quattro nuovi personaggi. Proprio questa è stata una delle novità della seconda serie: l'intreccio tra le vicende personali dei protagonisti "storici"

con quelle dei nuovi arrivati. Tra i protagonisti il nostro Brando Pacitto, il vice leader, il surfista del Point Break Fregene nei suoi panni di attore. Complimenti a Brando da tutto il Point e da tutti gli amici di Fregene... Spacca!

di Chiara Russo

Lo abbiamo visto al festival di San Remo ad annunciare l'inizio della seconda serie. Poi su Raiuno nelle varie puntate. "I Braccialetti Rossi" sono un po' cresciuti, qualcuno è uscito dall'ospedale, altri stanno per farlo, ma il gruppo si è sfaldato e ci vorrebbe un miracolo per farli tornare insieme. La trama è quella, consolidata, della scorsa stagione: la fiction racconta la quotidianità di un gruppo di ragazzi in età adolescenziale che devono fare i conti con la malattia. L'ambientazione è sempre quella



Tek:

La Tua Casa dalla A alla Z



Stufe a Pellet,
a Legna, Camini

Arredo Bagno

Pavimentazioni
e Parquet

Ferramenta

Termoidraulica

Strumenti Professionali
per il Lavoro

Antinfortunistica e
Abiti da Lavoro

Materiali Edili



Falegnameria, Taglio Legno,
Creazioni su Misura

Produzione in Sede di Grate,
Persiane e Cancelli in Ferro

Duplicazioni Chiavi
e Telecomandi di tutte
le marche

Trasporti piccole, medie
e grandi dimensioni

Tintometro in Sede
con Colorazione Personalizzata

Legna da Ardere

Marmi e Pietre



MANNOCCHI
Estetica e Parrucchiere

Pacchetti e prezzi
anti-crisi

Un team di professionisti che si prende cura di te e del tuo corpo

Parrucchiere • Cavitazione • Depilazione • Lampada solare
Pulizia viso • Trucco permanente • Ricostruzione ciglia e unghie

Via Villacidro, 11/A-B-C - Passoscuro (RM)
Tel. 06.6670184 - Cell. 338.8506548 - Email: esteticamannocchi@alice.it

www.tekcostruzioni.com • info@tekcostruzioni.com
Via delle Pinne 30 Focene - tel. +39 06 65088166





Io e papà a Fregene

Come eravamo

Donatella Luttazzi ricorda quando il padre la portava al Sogno del Mare dove incontrava Walter Chiari, Ugo Calise, Gisella Sofio, Sergio Valentini e Raffaella Carrà...

di Donatella Luttazzi



Mi fa una strana impressione parlare di cose di cui ho già parlato nel mio libro "L'unico papà che ho", sottotitolo, "Cosa si prova ad avere un padre famoso, assente e appassionato di jazz", quando quei ricordi, quelle sensazioni le

ho già rivissute e sviscerate e in un certo senso alcuni nodi li ho "sciolti" con quel libro. Più volte ho ripetuto che i miei ricordi con mio padre non sono tanti, ma sono intensi, e spesso confusi, quindi spesso imprecisi. Ma sempre (o quasi) piacevoli, come quelli di una figlia che ha amato molto suo padre, un padre assolutamente speciale, e che non avendo vissuto con lui, proprio per questo lo ha idealizzato.

Come sopravvivere quindi a un padre così assente e adesso anche così presente, nel mio pensiero e sempre di più anche in quello del pubblico? Proprio studiando e suonando i suoi pezzi, le sue canzoni, più o meno belle, e riarrangiando quelle che prediligio, che ovviamente sono le più "americane", cioè quelle più vicine al suo gusto jazzistico, e quindi al mio. Ma sempre rispettando la sua poetica, mai dimenticando che il suo gusto era di un musicista cresciuto con la lezione di Armstrong e di Ella, e di Gershwin, Rogers, Kern... e che mai si è avventurato nel bebop o tanto meno nel modale di Miles.

Ma qui mi si chiede di parlare di Fregene, della "mia Fregene con papà". Essendo i miei separati, praticamente da prima che nascessi, papà mi veniva a prendere spesso di sabato o di

domenica e mi portava a Fregene. Poi di sabato andavo con lui a vederlo condurre (ma il termine "conduttore" all'epoca non esisteva) Studio Uno, come se avere un padre che tutta l'Italia ammira fosse la cosa più normale del mondo. o mi portava nella bolgia del Piper. Ma torniamo a Fregene.

In macchina con lui era un divertimento: cantavamo un "riff" a terze, che ricordo talmente bene e con piacere, che l'ho usato come sigla del mio gruppo vocale femminile, *Le Zebre a Pois*, e che infatti ho chiamato "Towards Fregene". Mentre guidava faceva delle smorfie alla Jerry Lewis, con una comicità indescrivibile e irresistibile.

Si andava al Sogno del Mare, (con la sua fidanzata di turno) che ora è un po' cambiato. Parcheggio sotto le stuoie. Abbandonati sui lettini davanti alla fila delle cabine di legno, trovavamo Gisella Sofio, già nera a inizio stagione, Lilli Lembo, attrice-soubrette, Ugo Calise, nero anche lui, che spesso cantava, Sergio Valentini, scrittore/giornalista molto amico di papà, che ha scritto tutti i testi di Hit Parade, e che ci ha lasciato qualche mese fa. Una o due volte Raffaella Carrà. E qualche volta Walter Chiari. Di Walter ero profondamente innamorata, e ricordo ancora di quella volta che gli ho cantato "Arrivederci" di Bindi e lui, inginocchiato davanti a me per tutta la canzone, alla fine ha esclamato: "Sei anche quadrata..." Per chi non conoscesse questo termine musicale, essere quadrato significa avere il senso del ritmo, del tempo musicale.

Di queste "fregenate" ho molte bel-

le foto a testimoniarle. I discorsi tra loro erano ovviamente battute, talmente impregnati di ironia e umorismo, che in seguito nella mia vita mi è stato difficile frequentare persone che ne fossero prive, senza annoiarmi mortalmente.

Siccome arrivavamo sempre piuttosto tardi, verso mezzogiorno, dopo qualche bagno si mangiava, ci si sedeva a tavola anche bagnati e in costume, cosa adesso proibita, tavola apparecchiata dal titolare del Sogno del Mare di cui non ricordo il nome, e c'erano sempre buone cose, pesce, spaghetti... vino bianco mi sembra. Il mare non era inquinato come adesso, quindi il bagno lo facevamo, spesso e volentieri. Nel pomeriggio dopo la digestione, c'era il calcetto obbligatorio sulla spiaggia, di cui Valentini era uno dei più assidui protagonisti, con relativa sudata, ma poi c'era la doccia interna alla cabina, in cui ci si poteva addirittura lavare i capelli, io lo facevo sempre. Intanto guardavo, ascoltavo, parlavo pochissimo, timida e introversa, più spettatrice che attrice. Il mondo dello spettacolo, le luci della ribalta non mi hanno mai attratto, come invece mi attraeva la conversazione arguta, mai banale e ovviamente quello che c'era di autenticamente "artistico" in questi personaggi. E l'Arte nel senso sublime e assoluto.

Da piccola, a 10 anni, cantavo in piedi sul tavolo della mia amica, che era la figlia della portinaia di via Gaetano Capocci, "Love is a Many Splendored Thing", dal film *L'amore è una cosa meravigliosa*.

Verso i 15, a papà che mi ha accompagnato a casa, ho cantato "From Russia with Love", in piedi, con lui che aspettava pazientemente che finissi. Iniziai a cantare accompagnandomi con la chitarra al Folkstudio, a 16 anni, facevo folk americano, all'epoca di Cesaroni, che mi definiva "Una bestia da palcoscenico", al che gli rispondevo sempre "No, una bestia e basta..."

Poi, dopo il 45 giri "Papà fammi cantare con te" e inconsapevolmente un CD di prog di cui ho scritto i testi in inglese, catturata dai Beatles e da tutto quel mondo: quindi ho cominciato a scrivere canzoni mie, per poi tornare alla ricerca di armonizzazioni complesse, quelle che Gene Puerling impiegava negli arrangiamenti per il suo gruppo degli Hi Lo's, perché in fondo è questo il mondo musicale con cui sono cresciuta.

Il mio progetto principale sono le canzoni di papà con un quartetto vocale femminile accompagnato da un trio jazz, con cui l'anno scorso ho fatto dei concerti: a Roma Arciliuto, Cotton Club, Bebop, Alexanderplatz. L'ultimo nostro concerto è stato a



Monterotondo nel bel teatro ristrutturato che una volta era il Teatro Comunale.

Attualmente non ho date, ma so che presto arriveranno: ora mi sto concentrando su un laboratorio di voci che tengo al Nuccia Swing Lab, (un ambito bellissimo ideato da Giorgio Cuscito, in cui do anche lezione di canto individuale,) che sta per partire per il secondo anno, per cui sto preparando gli arrangiamenti per SATB. Insomma, il padre e la sua musica, e il suo ricordo rivivono in me, e di questo lo ringrazio. Quanto a Fregene, nonostante il mare purtroppo impraticabile, ci vado spesso perché in quel modo rinnovo quel ricordo. Vi invito a visitare la pagina fb "Lelio Luttazzi sung by Donatella Luttazzi", con bellissime foto inedite.



Claudio Destro Presidente

Persone

Il Direttore della Maccarese alla guida di Confagricoltura Roma. Presentato al sindaco Montino il progetto del Mercato ortofrutticolo a Testa di Lepre

di Fabio Leonardi

Destro sono stati eletti due vice-presidenti, Orsola Balducci e Vincenzino Rota. "La Confagricoltura di Roma intende rilanciare la centralità dell'agricoltura nel sistema economico - dichiara il neopresidente - il nostro impegno sarà mirato a chiedere alle istituzioni locali la

massima attenzione per potenziare il ruolo dell'agroalimentare come volano di sviluppo del territorio. In un momento di forte crisi, grazie a programmi innovativi, ci proponiamo di dare stabilità al nostro sistema economico e sociale intervenendo per consentire alle aziende di competere nel migliore dei modi sul mercato". Tra i primi incontri fatti da Destro c'è stato quello con il sindaco del comune di Fiumicino Esterino Montino al quale ha presentato il progetto per realizzare di un Mercato di produttori agricoli a Testa di Lepre. "Dobbiamo incrementare la vendita diretta dei produttori agricoli del litorale nord - ha dichiarato - organizzando un nuovo Mercato in grado di sviluppare il rapporto produttori-consumatori all'insegna della qualità e della tipicità della produzione locale".



Claudio Destro è stato eletto alla presidenza della Confagricoltura di Roma. Il consiglio direttivo per acclamazione ha conferito al direttore generale della Maccarese Spa la guida dell'organizzazione in sostituzione di Massimiliano Giansanti. Al fianco di

44

dal 1935 facciamo crescere la tua passione per il giardinaggio.



piante • fiori • addobbi per matrimoni
attrezzi da giardino
trattamento di disinfestazione - insetticidi - derattizzazioni

vivaio paglialunga
FREGENE

orario invernale Lun - Sab 8,30 / 13,00 - 15,00 / 18,00
e-mail vivaio.paglialunga@tiscali.it

Fregene - Via Agropoli, 3 • tel. 06.665.62.985

 **toscano**
Punto Affiliato

**VENDITE E
FINANZIAMENTI
IMMOBILIARI**

OGNI PUNTO AFFILIATO È
GIURIDICAMENTE ED
ECONOMICAMENTE AUTONOMO

Punto Immobiliare Fregene s.a.s.
di Igor Cavicchi & C.
Viale Castellammare, 4
Fregene 00050 (Roma)
Tel. 06.665.64.957
Fax 06.665.63.116
Cell. 389/78.34.877
www.gruppotoscano.it
e-mail: rm.fregene@gruppotoscano.it

rio

**Fregene
Lungomare di Levante
Tel. 06/6680907**

**PER LASCIARE
LA TUA IMPRONTA
SCEGLI**



**ANDREUCCI
GOMME 1995 SRL**

OMAGGIO DONNA:

PRESENTANDO IL COUPON PRESSO IL NEGOZIO

CHECK-UP GRATUITO DELLA TUA VETTURA

ENTRA NEL MONDO



**ANDREUCCI
GOMME 1995 SRL**

 **AUTOLAVAGGIO**

PICCOLA MECCANICA 

 **ASSETTI SPORTIVI**

CERCHI IN LEGA 

 **FINANZIAMENTI PERSONALIZZATI**

PNEUMATICI DI TUTTE LE MARCHE 

 **CONVENZIONATO CON LE MAGGIORI**

SOCIETÀ DI LEASING 

ANDREUCCI GOMME 1995 srl

Via Portuense, 2385 - Fiumicino

Tel. 06 656048409 Fax 06 65048158

email: info@andreuccigomme.it

Calcio

Guidati da Paolo e Fabrizio Pegoraro, hanno le carte in regola per diventare veri giocatori

di Nino Saccavino

È stata una scelta obbligata per la neo Real Maccarese ripartire con il solo settore comprendente bambini di giovanissima età. L'annata 2014-2015 è stata improntata su gruppi in categorie Scuola Calcio e Primi Calci che stanno veramente impressionando per la bravura e professionalità dei singoli. Ne va fiero il Presidente, Dante Papili, intenzionato a fare di questo settore il fiore all'occhiello della Società e ridare, dal prossimo anno, al calcio di Maccarese categorie di maggiore spessore partendo dai Giovanissimi a salire. Già in società si sta cercando di programmare la prossima stagione calcistica; carta bianca agli attuali responsabili e a quant'altri fossero propensi a collaborare per la formazione dei vari nuovi gruppi. L'eccellente impianto sportivo, l'eccellente logistica e l'eccellente professionalità della parte dirigenziale, sono i punti cardine per riportare a Maccarese quell'ottimo Settore calcio che tanto bene ha fatto in

passato. Già quest'anno la linea verde, che solca il manto erboso del Darra, sta avendo un andamento insperabile. Sulle orme dei più grandini, i Pulcini 2005, seppure in numero esiguo, stanno evidenziando una bravura impressionante. Il Gruppo è guidato da Paolo e Fabrizio Pegoraro che con impegno e professionalità trasmettono ai ragazzi tutto il loro sapere, facilitandoli ad apprendere ed esprimere le proprie innate caratteristiche. Continuano a mietere vittime, la rosa è composta da ragazzini più che bravi; alcuni di essi oggi "giocano" col pallone ignari che hanno le carte in regola per diventare veri giocatori di calcio. Tutti danno sempre il meglio di sé sia in gara che in preparazione; sono pochi ma buoni!

Crescono e crescono molto bene questi ragazzi, stelle nascenti che già sanno come comportarsi; esprimono passione e impegno e gran voglia di migliorare e voler essere i più bravi quando si confrontano con avversari di pari età. E tutto riesce facilmente. Nella foto il gruppo, con in testa Fabrizio e Paolo Pegoraro, da sinistra in alto Valerio Mari: sa interpretare qualsiasi ruolo

senza alcuna sbavatura, quando difende da sicurezza ai compagni. Matteo Pucci: fisico e intelligenza da vero difensore, gran tiro e ottimo intenditore. Buona tecnica. Michele Stanisci: mai domo, sa appoggiare al compagno e non disdegna puntate a rete che spesso conclude in gol. Edoardo Mari: capace di dare man forte in fase difensiva e dalle fasce poggia con precisione ai compagni avanzati. Gabriele Facchinetti: atleticamente perfetto, deciso, tutto pepe, sa difendere senza mollare l'avversario da marcare. In basso da sinistra: Ilario Filacchioni: fenomenale, si dice "quello è nato con la camicia", ma lui è nato col pallone fra i piedi. Ha classe, velocità, dribbling, sa andare a prendersi il pallone e posarlo nella rete avversaria. Filippo Zorzi: incredibile. Ha voluto fare il portiere e ha avuto ragione. Ha tutte le carte per crescere. Ha posizione fra i pali, presa eccezionale, coraggio nelle uscite e sa dare indicazioni ai compagni di difesa. Lorenzo Ferri: il più piccolo del gruppo. Buon sangue non mente, fotocopia del fratello Iacopo della AS Roma. Gran tiro, buona tecnica, capace di giocare imprevedibili.

I pulcini del Maccarese



Sognare si può

Dopo un periodo non esaltante, quello a cavallo tra dicembre e gennaio, il mese di febbraio è stato a dir poco entusiasmante per il Fregene Calcio. Se a gennaio i giocatori erano demoralizzati per i risultati negativi e per non esser riusciti ad esprimere le loro qualità, la vittoria contro il Futboleclub li ha definitivamente rilanciati. E così la squadra di mister Paolo Caputo ha iniziato a macinare punti e a ridurre il gap con le formazioni che occupano le parti alte della classifica tanto che sognare ora si può. Peccato per la battuta d'arresto all'Aristide Paglialunga contro il Grifone Monteverde. Un ko che brucia ma che di certo non compromette la rincorsa biancorossa trascinata da uno strepitoso Leonardo Nanni e dal giovane talento Giuseppe Tabarini (classe 1995) che sta entusiasmando il pubblico con numeri di alta scuola. Per lui già sono 4 le reti all'attivo, realizzate contro Nuova Sorianese, Futboleclub, Montefiascone e Montececlio. Un calciatore imprevedibile in progressione, abile palla al piede quanto senza, con una elasticità

muscolare e una fantasia fuori dal comune. Così si è presentato Giuseppe Tabarini agli occhi dei tifosi biancorossi, dopo aver militato nelle giovanili della Cisco Roma, dell'Ascoli e del Napoli. Nato in Italia da padre italiano e madre della Costa d'Avorio, evidenzia quanto il campionato di Eccellenza sia un "abito" troppo stretto per le sue qualità.

Per le movenze in campo potrebbe sembrare che prenda ispirazione da Cristiano Ronaldo, ma il suo primo amore nel suo ruolo è stato Aaron Lennon, ala inglese. Ed in più è rimasto affascinato anche dal fantasista giapponese classe '92, Ryo Miyaichi. Il sogno del cassetto di Tabarini è quello di arrivare un giorno a giocare a Londra con la maglia dell'Arsenal. Se continua su questa strada, migliorando giorno dopo giorno, le porte del grande calcio per lui non tarderanno ad aprirsi. Intanto indossa una maglia biancorossa, quella del Fregene, con la differenza che invece che al Fly Emirates gioca all'Aristide Paglialunga, dove il sogno di tutti si chiama Serie D.

Calcio

Il Fregene a febbraio ha ingranato la marcia, con un Nanni strepitoso e un talento assoluto: Giuseppe Tabarini

di Francesco Camillo



B E D & B R E A K F A S T

number 9 fregene

prima colazione • uso gratuito biciclette
tavolo/i da gioco • accesso wifi libero

Fregene, via Santa Marinella 9/A - Tel. 06.66.56.14.90 - info@number9fregene.it - www.number9fregene.it

Sport

Al campionato interregionale di Fondi nella categoria cadetti i 15 atleti dell'associazione conquistano 3 ori, 2 argenti e 9 bronzi

di Enrico Grisoli

Taekwondo, che partenza!



Passato ormai l'anno sportivo 2014, dove la nostra associazione ha conquistato 21 medaglie d'oro, 13 d'argento, 21 di bronzo e 2 Coppe società, prima classificata a livello nazionale, si ricomincia sempre più pronti e fiduciosi in altri prestigiosi risultati che ripaghino l'impegno dei nostri giovani e giovanissimi.

Sembra che le premesse ci siano tutte a partire dalla prima gara in programma svoltasi a Fondi in occasione del campionato interregionale Cadetti (11-13 anni).

Una partecipazione sentita, in attesa del prossimo Campionato Italiano di categoria.

Oltre 500 atleti provenienti da tutta Italia si sono sfidati sui 5 quadrati messi a disposizione dalla organizzazione. La nostra associazione ha iscritto alla gara 15 piccoli atleti che, pronti e con tutte le protezioni di rito, hanno atteso il loro turno per misurarsi con coetanei di ogni regione. Possiamo dire che 3 ori, 2 argenti e 9 bronzi hanno ripagato piuttosto bene il lavoro svolto. Considerando anche che per molti era la prima gara in assoluto, possiamo accontentarci ma non rilassarci.

Due degli ori sono venuti proprio dalla sede distaccata di Fregene, presso la scuola San Giusto, per merito di Sofia e di Linda, due guerriere che non solo hanno battuto le avversarie, e come le hanno battute, ma hanno anche catalizzato l'attenzione di molti maestri che si sono avvicinati al quadrato dove stavano combattendo e si sono meravigliati e congratulati per le loro performance.

Anche uno dei bronzi è venuto da un'altra giovane, Irene, che si alle-

na a Fregene e, seppure alle prime esperienze, si è disimpegnata bene. Se avesse creduto un po' di più nelle sue possibilità, avrebbe potuto cambiare colore alla sua medaglia. Sarà per la prossima volta. Sempre di Fregene, Gabriele, che non prende mai nulla sul serio, ha fatto la sua bella figuraccia, non solo nel non saper che fare durante l'incontro ma anche nei comportamenti piuttosto irrispettosi verso il coach. Dispiace per la mamma, che ci tiene molto all'educazione e al rispetto, ma se poi si cede ai capricci dei propri figli tutto diventa vano. Insomma dalla sede di Fregene hanno partecipato 4 atleti e ben 3 sono stati medagliati.

Queste giovanissime Atlete che stanno affacciandosi anche a altri livelli; Sofia è anche membro della squadra del Lazio, per la Coppa Italia, e membro della Nazionale Italiana per le competizioni internazionali; Irene, anch'essa membro della squadra del Lazio. Promettono bene e se l'adolescenza non le farà "cambiare" potranno dire la loro a livelli ancora più alti. La stessa cosa vale per la piccola Linda

(alias Veleno) che ha grinta da vendere e una costanza davvero encomiabile.

Gli altri risultati sono: 2 argenti (Valerio, Matteo), 9 bronzi (Daniele, Giulia, Marco, Cristian, Gabriele, Gaia, Irene, Sara, Roberta).

Ora ci apprestiamo a considerare, anche per il 2015, gare a livello internazionale dove, anche lo scorso anno, abbiamo sempre molto ben figurato con il bronzo mondiale e altri 2 bronzi internazionali e speriamo di migliorare sempre più. Le attese e le aspettative dei Maestri sono quelle di vedere che tutti, giorno dopo giorno, cerchino di migliorare e chi è più portato aiuti e sostenga chi lo è meno.

Le aspettative degli Atleti sono quelle di "vincere", soprattutto con se stessi in uno sport che "qualcuno", molto ignorante in materia, ha considerato più "facile" di quelli di squadra dove, invece, ci si può "consolare" dietro giustificazioni più o meno faziose e demagogiche. In bocca al lupo ragazzi, con l'augurio di scalare vette sempre più prestigiose e con l'orgoglio di poter dire a voi stessi: ce l'ho fatta!

Luna Rossa



pizzeria tavola calda

Viale Castellammare, 90 (Fregene) - Tel. 06.6685390
Martedì e mercoledì sera chiuso, sempre aperto a pranzo

STUDIO COMMERCIALE LEONARDI

Consulenza fiscale, del lavoro e commerciale

Dal 1968



PERIZIE DEL TRIBUNALE - REVISORE CONTABILE
ASSISTENZA LEGALE E NOTARILE IN STUDIO

Studio Fregene: Via Porto S. Giorgio 95 - 0054 Fregene - Fiumicino (RM)
Tel. 06.66564667 - 06.61969175 - Fax 06.61968018

Studio Roma: Via Candia 25 - 00192 Roma (RM) - Tel. e Fax 06.39754627

Scuola

Al Baffi l'incontro con il Centro Astalli da oltre 30 anni a Roma al servizio di accoglienza dei rifugiati

di Alessandra Benadusi

Il grido del mondo



Le immagini che scorrono sono ormai familiari ai nostri occhi assuefatti da troppi telegiornali: folle oceaniche che si riversano verso il centro di una piazza, navi stipate di uomini e donne che mandano cenni di saluto, carrette del mare circondate da naufraghi. "Chissà quante frontiere hai attraversato", il ritmo coinvolgente, dal forte impatto, della canzone gradualmente cattura la cinquantina di ragazzi riuniti nella Biblioteca dell'Istituto Paolo Baffi e li proietta dalla tranquillità di viale di Porto a una dimensione molto più grande. E' "Il grido del mondo", il videoclip di Michele Mainardi, giovane cantautore di Tarquinia, scelto per introdurre questo incontro con i volontari del centro Astalli di Roma. Simona Tagliavini, impegnata nel servizio civile presso l'Associazione, rapidamente introduce alle diverse attività del Centro Astalli, sede ita-

liana del Jesuit Refugee Service, da oltre trent'anni impegnato a Roma nel servizio di accoglienza di rifugiati provenienti da ogni area a rischio del mondo. Si tratta di un'esperienza iniziata nei primi anni '80 con l'apertura dei famosi "locali" di via degli Astalli, all'accoglienza delle prime decine di ri-

pericolo di vita per sé e per i propri familiari. L'Italia - che ha sottoscritto tale Convenzione - è tenuta quindi all'accoglienza e a dare risposta alla domanda di riconoscimento entro quaranta giorni dalla presentazione della stessa. Tuttavia questo tempo diventa di fatto molto più lungo e può arrivare anche a due anni, durante i quali la persona si trova in una sorta di limbo, senza documenti, senza possibilità di esercitare un lavoro, spesso senza domicilio, lontano dalla rete di amici e parenti, stranieri nel senso più profondo.

A percorrere il passo dalla teoria alla vita reale, ci ha guidato invece il signor Felix Sanon, ingegnere del Burkina Faso, che pacatamente ha raccontato la sua storia sottolineando la "normalità" della sua vita precedente: una famiglia benestante e dall'ottimo livello culturale, i suoi studi, la fortunata attività come ingegnere, la creazione di una fondazione per promuovere l'alfabetizzazione dei bambini di quell'area geografica, il matrimonio e una famiglia serena, fino all'arbitrario arresto per motivi politici e alla inevitabile fuga. Dal giorno in cui sbarca a Roma, con in tasca l'indirizzo di via degli Astalli e poco altro, si apre per lui una seconda vita fatta di bisogni essenziali, attese e solitudine, comune a tutti gli ospiti del Centro.

E ora? Ora, al di là della speranza di un possibile ritorno nella propria patria attualmente irrealizzabile, rimane ancora la fatica di una vita inevitabilmente precaria da ricostruire giorno per giorno in una realtà comunque estranea, a prescindere dalla regolarità dei suoi documenti. Conclude rivolgendosi ai ragazzi: "Imparate a non giudicare troppo facilmente le persone nel bisogno. Anche se vi auguro di non vivere mai un'esperienza simile alla mia, può capitare, può succedere a chiunque, in qualsiasi parte del mondo, di trovarsi nella condizione dell'esule, senza aiuti e di avere bisogno di essere accolto". Come Dante, il nostro più grande poeta, che dall'esperienza dell'esilio trovò la forza per creare un intero universo con la Divina Commedia, come tanti intellettuali, scienziati, artisti in fuga dalle dittature del Novecento.

Orlandi

TUTTO PER LA PASQUA

Orlandi

Fiumicino - Via Arsia, 12 c
tel. 06.65.83.310



Onlus

Per l'emergenza in Malawi, devastato dal ciclone, le scuole del Comune partecipano al progetto dell'associazione "Africa Sottosopra"

di Francesca Procopio

Un euro per la speranza

Questa volta si tratta di sopravvivenza. Un pugno di riso, fagioli, zucchero e farina. E visto che neanche un rabberciato ricovero esiste più, spazzato via da Banski, violento ciclone, anche qualche coperta per coprirsi almeno la notte. E il Comune di Fiumicino non ci ha pensato molto ad accogliere la proposta di Africa Sottosopra, una onlus impegnata da anni nella raccolta fondi per l'emergenza Malawi. Così con "Dona un euro e compri una speranza", ha accorciato le distanze e coinvolto le sue scuole nel sostenere una piccola nazione, tagliata fuori dagli aiuti internazionali. "Un gesto straordinario e profondo - sottolinea Tiziana Leone, presidente dell'associazione e insegnante all'Istituto Grassi e alla Scuola Porto Romano - che si è potuto concludere grazie all'appoggio del vice sindaco, Anna Maria Anselmi, e della responsabile del settore immigrazione. Il territorio di Fiumicino per la

sua eterogeneità si presta molto a queste proposte. E anche la scuola, stimolando iniziative umanitarie, può contribuire a rendere gli alunni di ogni ordine e grado cittadini del mondo. E' un motivo di aggregazione che non vuole inculcare ai ragazzi alcuna dottrina ma stimolare la loro sensibilità". Con il progetto sostenuto dal municipio costiero della donazione di un euro a studente, si raccolgono fondi per l'acquisto di kit emergenza alimentare e kit sanitari, nonché fondi per il trasporto dei feriti nei centri più vicini alle città colpite e scampati alla furia del ciclone. Le piogge sono cessate ma l'emergenza ancora no. Banski ha devastato il sud del Malawi e 15 distretti su 28 sono stati spazzati via dalla violenza del vento e della pioggia. Sono straripati fiumi, crollati ponti, delle strade già malmesse non restano che cumuli di fango e detriti. Le ferrovie non esistono più. Interi villaggi sono stati inghiottiti dalle acque. E per le attuali precarie condizioni igienico-sanitarie il pericolo di malattie ed epidemie è elevatissimo. Nelle scuole di Fiumicino gli insegnanti racconteranno anche questa storia durante l'anno in corso. Verrà istituito un

filo diretto con questa, letteralmente, "Africa Sottosopra" colpita da una delle peggiori inondazioni che il paese abbia mai conosciuto. Le prime foto di ragazzini sorridenti, che salutano e ringraziano altri ragazzini come loro, sono già arrivate in alcuni Istituti a Fiumicino. Un gesto che ha fatto sorridere molti studenti delle scuole del territorio, grazie alle immagini si sono accorciate distanze solo apparentemente troppo grandi.



Nessuno di noi pensa, quando acquista un farmaco, quale sia l'impatto sull'ambiente di quella bella scatoletta colorata. Le aziende farmaceutiche infatti per la produzione consumano acqua, aria e suolo. Acqua perché tutti i processi di lavorazione, di raffreddamento e di stoccaggio necessitano di acqua. Acqua che quando andiamo a immettere di nuovo nell'ambiente, per quanto depurata, non sarà mai l'acqua di partenza. Aria perché gli impianti di refrigerazione, di climatizzazione, di combustione delle industrie e delle officine farmaceutiche producono anidride carbonica e inevitabilmente sostanze inquinanti. Suolo perché gli stabilimenti farmaceutici occupano delle grandi superfici così come i depositi che gestiscono la distribuzione dei farmaci e che rappresentano un tramite tra le industrie e gli utilizzatori finali: ospedali, case di cura e farmacie.

Nel nostro lavoro dunque, consapevoli di questo aspetto, abbiamo sempre considerato che una parte significativa dei farmaci da noi dispensati non fosse, nostro malgrado, utilizzato da parte dei pazienti. Tra le cause di questo mancato utilizzo, nella migliore delle ipotesi, c'è un cambio di terapia per il paziente da parte del medico curante, nella peggiore delle ipotesi un decesso. In ambedue i casi i farmaci, sicuramente non scaduti, vengono buttati in vario modo. C'è chi in modo civile li lascia presso i contenitori posizionati fuori le farmacie e chi, senza responsabilità né consapevolezza, li butta tra i rifiuti, nell'immondizia di tutti i giorni. Doppio danno per l'ambiente dunque... a vantaggio esclusivamente dei produttori e dei farmacisti! Ulteriore danno per lo Stato, che già in difficoltà per la copertura delle spese sanitarie a favore della collettività, impegna delle ingenti risorse inutilmente.

Abbiamo voluto così reagire, oltre che per i motivi elencati, anche perché abbiamo ritenuto che fosse meraviglioso che le cose "inutili", o ancor meglio, per noi non più utili, in questo caso i farmaci, potessero avere una seconda vita, riuscendo a poter dare un sostanziale conforto a chi non fosse nella condizione di poterli avere. Le Far-

Banco farmaceutico permanente

macie Comunali di Aranova e di Isola Sacra hanno iniziato a collaborare con successo con una Onlus di Fiumicino, "Bambini del Madagascar e Noi", conosciuta e riconosciuta per il proprio "modus operandi" da molti nostri cittadini. Abbiamo iniziato nell'aprile dell'anno scorso. In questi mesi di attività abbiamo selezionato migliaia di farmaci che sono stati prelevati dalla onlus ed inviati presso il centro sanitario di Kongony, in una zona interna del Madagascar.

Da Fiumicino sono partiti antibiotici, antipertensivi, antiasmatici, farmaci per il diabete, farmaci antiaggreganti nonché preziosissimi farmaci salva-vita. Abbiamo inviato anche pannoloni per l'incontinenza, siringhe e cateteri. Il valore? Decine di migliaia di euro!

Nelle nostre giornate, cariche di lavoro, non è stato facile preparare i farmaci con regolarità per le spedizioni programmate. E' stato indispensabile l'aiuto di tutti i nostri colleghi che spontaneamente, oltre l'orario di lavoro, si sono offerti per il buon esito del progetto. Il frequente contatto poi con i protagonisti della onlus, Vincenzina Argento, Erminio Caputo e il Professor Aldo D'Ambrosi, che ci hanno costantemente tenuti informati sulla grande utilità del nostro apporto, ha reso tutto più leggero, gratificante e gioioso come si può vedere dal sorriso dei farmacisti Tiziana, Adriana e Marco, fotografati prima della consegna dei farmaci pochi giorni fa.

Così, a ragione, possiamo essere orgogliosi che il territorio di Fiumicino possa contare su un Banco Farmaceutico Permanente, attivo tutto l'anno. Con l'occasione dobbiamo porgere un caloroso ringraziamento ai tantissimi cittadini,



Iniziative

Attivo presso le Farmacie Comunali di Aranova e di Isola Sacra

A cura dei Farmacisti delle Farmacie Comunali di Aranova e di Isola Sacra

che pur non avendo alcun farmaco da donare, sono venuti nella farmacia di Aranova o in quella di Isola Sacra per chiedere di cosa avesse bisogno il Centro sanitario malgascio ed acquistarlo di conseguenza, dimostrando fiducia nei nostri confronti.

Extra

Nome scientifico "Merluccius Merluccius", il merluzzo è il pescato del mese

Dott. Claudio Brinati / Biologo Confcooperative

estende all'intero bacino del Mediterraneo e lungo le coste meridionali del Mar Nero. È una specie con ampia distribuzione batimetrica, presente dalle acque superficiali fino a circa 700 metri di profondità. Come in molte altre specie, la distribuzione alle diverse profondità è legata alla taglia, i giovani, esempla-

gli 80 cm. Il nasello è una specie molto longeva e può raggiungere i 20 anni d'età. Nel Tirreno esemplari di 50 cm hanno un'età di circa 10/12 anni.

In pescheria, quando andremo ad acquistarlo, non dovremo trovare individui di taglia inferiore a 20 cm, misurati dalla punta del muso all'estremità della coda, taglia che rappresenta la minima legale di cattura e di vendita. Per essere certi di acquistare un nasello dobbiamo essere anche in grado di distinguerlo da specie simili. La nostra specie mostra un corpo allungato e ricoperto da squame piccole e caduche, una testa lunga e piatta inferiormente, con muso conico appuntito e bocca molto ampia con mandibola prominente, priva di barbighi al disotto del suo apice. L'occhio non molto grande e rotondo mostra un'iride giallastra. La colorazione è grigio cenere uniforme, più scuro sul dorso e più chiaro sui fianchi, che hanno riflessi argentati e bianco argento sul ventre. Sul dorso sono presenti due pinne sostenute entrambe da raggi molli. La prima è corta, alta e triangolare, mentre la seconda, che inizia poco dopo la prima, è lunga e arriva fino al peduncolo codale. L'altezza di questa seconda pinna va decrescendo dall'inizio verso la coda per poi elevarsi di nuovo nell'ultimo terzo. Anche la pinna anale, disposta simmetricamente a questa, presenta lo stesso andamento ed è all'incirca della stessa lunghezza. La coda ha una forma a spatola con bordo troncato dritto.

Questa specie è intensamente sfruttata dalle marinerie professionali che operano con diversi sistemi di pesca, quali lo strascico di fondo, le reti da posta e i palangari di fondo per la cattura di esemplari di grandi dimensioni. Risulta pertanto di fondamentale importanza una gestione razionale della risorsa tramite studi rivolti alla valutazione del suo stato di sfruttamento e proprio in quest'ottica gran parte delle ricerche di biologia della pesca realizzate hanno visto il nasello tra le specie di riferimento. Possiamo oggi dire di avere una buona conoscenza della biologia e dell'ecologia del nasello che ci consentono di attuare politiche di corretto sfruttamento di questa importante risorsa alieutica.

Il nasello



Il nasello rappresenta una delle specie più importanti nel Mar Mediterraneo sia per la sua abbondanza che per il suo valore commerciale. Molto spesso lo troviamo sui banchi delle peschiere identificato, nel cartellino che deve essere obbligatoriamente esposto, come merluzzo; tale nome deriva etimologicamente da "marislucius" cioè luccio di mare per la sua somiglianza con un pesce di acqua dolce: il luccio.

Le catture del nasello sono effettuate da tutte le flotte da pesca che operano nel suo areale di distribuzione che dalle coste atlantiche dell'Europa e dell'Africa Settentrionale si

ri di taglia inferiore a 20 cm, si concentrano principalmente tra i 70 e i 150 m, mentre gli individui adulti, in genere, si collocano a profondità superiori. Esemplari giovanili di nasello, ovvero pesci che ancora non hanno raggiunto l'età riproduttiva, si concentrano in determinate aree dette aree di "nursery". Il Tirreno centrale e le nostre coste ospitano delle aree di nursery di nasello tra le più importanti, in termini di densità di individui, di tutto il Mediterraneo. Questa specie raggiunge dimensioni superiori al metro di lunghezza ma sulle nostre coste gli esemplari più grandi raggiungono

amici per la pelle



DERMATOLOGIA VETERINARIA

dott.ssa Moira Monaco

Per visite su appuntamento
tel. 334.34.75.853

Extra

Dopo 21 anni l'agenzia immobiliare si sposta in via Marotta 81.

Con l'occasione apre nuovi servizi alla clientela, come la gestione e la protezione patrimoniale con trust

di Francesco Zucchi

Immobilbeach cambia sede

Dopo 21 anni in viale Nettuno 170, l'agenzia immobiliare Immobilbeach, specializzata in compravendite immobiliari e negli affitti stagionali e annuali, ha trasferito la sua sede in via Marotta 81. Fondata dalla famiglia Gualdieri e dalla signora Anna Longo, nella sua attività pluridecennale Immobilbeach si è sempre distinta per professionalità, accuratezza e puntualità dei servizi offerti, anche grazie alla presenza in sede di un legale per il rapido espletamento delle pratiche, conquistandosi in questo modo la fiducia di una vasta

clientela. Oltre a effettuare, gratuitamente e senza vincoli di alcun tipo su tutto il territorio comunale, valutazioni per l'affitto - vendita degli immobili, nella nuova sede, abbellita da un colorato murales all'esterno, Immobilbeach offre una serie di servizi: registrazione contratti di locazione; ispezioni ipotecarie; visure e planimetrie catastali; certificazioni energetiche; pratiche catastali (vulture, accatasta-

menti, C.I.L.A. e D.I.A.).

“Vogliamo cogliere l'occasione della presentazione della nostra nuova sede dicono i titolari per ringraziare la nostra affezionata clientela che si rivolge a noi da anni con piena fiducia. E pensando proprio a loro che abbiamo deciso di introdurre un ulteriore servizio, la gestione e protezione patrimoniale con trust”. Se per la clientela più abbiente l'esigenza può essere la tutela delle loro proprietà immobiliari, Immobilbeach è però altrettanto attenta verso le esigenze di coloro che aspirano ad acquistare o

a cambiare la loro prima casa. “Nonostante un qualche timido segnale di risveglio del mercato spiegano gli anni di recessione hanno pesato notevolmente sui bilanci delle famiglie, creando non poca incertezza sulle possibilità di tante giovani coppie di accedere al credito. Per questo abbiamo messo a punto insieme ai migliori istituti bancari un ventaglio di possibilità di finanziamenti e mutui a tassi particolarmente vantaggiosi”.

Altro vantaggio di rivolgersi a Immobilbeach è dato dalla possibilità di usufruire di tutti i suoi servizi senza dover venire necessariamente alla sede di Fregene, in quanto la famiglia Gualdieri ha aperto da circa 10 anni in via Ostia 13, nel quartiere Prati, un'altra agenzia, la ImmobiliCity, dove insieme a tutti gli immobili sul litorale è possibile prendere visione delle tante altre proposte di affitto e vendita su tutta Roma, con offerte consultabili anche in rete in quanto presenti sui principali portali del settore, oltre che sui rispettivi siti delle due agenzie di recente rinnovati. Per andare incontro alle esigenze della clientela e in previsione della prossima stagione estiva, Immobilbeach è aperta tutti i giorni, domenica compresa, con orario continuato 9.30 - 19.00. Per informazioni, tel. 06.665.62.400 / 24.50 338.92.58.610 www.immobilbeach.it www.immobilitycity.it.



PAUL & SHARK • FRED PERRY • CLARKS • BLAUER
PEUTEREY • NORTH SAILS • REPLAY • NEW BALANCE
FRANKLIN & MARSHALL • AERONAUTICA MILITARE

Disco Rosso

DAL 1955

VIENI A TROVARCI
PRENOTA UN ABITO
E IN OMAGGIO
CAMICIA, CRAVATTA E SCARPE



DISCO ROSSO FIUMICINO VIA TORRE CLEMENTINA, 160 TEL. 06 6505059

Aprono 10 nuove imprese

Extra

Bando giovani, contributo tra i 4 e gli 8 mila euro per l'apertura di nuove attività nel territorio comunale

di Marco Traverso



Sono stati consegnati il 2 febbraio dal sindaco di Fiumicino Esterino Montino e dalla vice sindaco Anna Maria Anselmi gli attestati ai vincitori del bando "Giovani e nuove idee d'impresa", che ha previsto l'erogazione di contributi economici a fondo perduto per il sostegno allo start-up di imprese giovanili. Alle nuove imprese sono stati assegnati contributi tra i 4 e gli 8 mila euro, tut-

te formate da giovani che potranno così aprire le loro nuove attività. Cercheremo nei prossimi numeri di approfondire l'argomento, in attesa che venga completato l'iter di avviamento intanto possiamo indicare almeno i settori nei quali opereranno. Il "Gruppo A.M.A.C. Soluzioni per la città", è formato da giovani architetti. Il "Jolly Boat Tattoo Shop", un negozio per tatuaggi, "M-Open Centro Sportivo" si occupa di promuovere lo sport attraverso un format itinerante. La "Beautylab", un portale dedicato alla bellezza e al benessere, "l'Agenzia dell'Economia Turistica", una società che si dedica alla promozione del territorio. "Bistrot" un locale tutto dedicato ai prodotti naturali con corsi interni. "Doppionodo Creative Studio" è una società di grafica, "Green Power Bank" si occupa in particolare di efficienza energetica, "Un'amica al mio matrimonio", un portale per sposi con consigli e indicazioni, così come "The Circle", una piattaforma online che promuove i talenti locali.

"Questo fondo ha spiegato il sindaco Esterino Montino non è un tantum, ma resterà per tutto il periodo del mandato. Le imprese che hanno vinto questo bando sono 10 su 26 che hanno presentato la do-

manda. Non si è trattato quindi di dare soldi a pioggia ma si è fatto un lavoro di selezione e verifica dei progetti, valutati da un gruppo di persone presieduto dalla dirigente del Bilancio, coadiuvata anche da esterni. A loro va il ringraziamento dell'amministrazione. E' evidente che gli sbocchi occupazionali saranno frutto della capacità dei ragazzi di stare sul mercato del lavoro. Siamo orgogliosi di aver promosso la formazione e la crescita dei nostri giovani, di aver messo un'idea in campo contro la disoccupazione, volta al rilancio di un Comune che si adatta a ospitare piccole e medie imprese che decidano di investire sul nostro territorio".

"Questo stanziamento ha aggiunto Anna Maria Anselmi è stato possibile grazie ai risparmi sui costi della politica. Ovvero l'intero stipendio del sindaco e il 30 per cento degli stipendi degli assessori e della presidente del Consiglio. Ci auguriamo di aprire un percorso per tutti i giovani che vogliono iniziare un'attività innovativa, con l'augurio che riescano a portarla avanti per tanto tempo. Aver dato la possibilità, in questo periodo, a tanti giovani di associarsi e aprire una nuova attività ha dato a loro e alle famiglie una speranza per il futuro".

Scuola di musica La Pantera Rosa



**NUOVO CORSO
PROPEDEUTICA MUSICALE PER BAMBINI**

CORSI PER TUTTI GLI STRUMENTI

CANTO - SOLFEGGIO

LABORATORI MUSICALI

ARRANGIAMENTO

PREPARAZIONE AL CONSERVATORIO

APERTE LE ISCRIZIONI TUTTO L'ANNO

FREGENE via Santa Teresa di Gallura, 13

info 334 1734613 - 0666561165



Ristorante Pizzeria

Calipso

Antipasti unici, pasta fatta in casa, specialità di pesce,
pizze tonde e da asporto

Fregene, via Grottammare 15, tel. 06.665.60.227

Aprire Home Service

Extra

In viale Viareggio 135/b l'agenzia di servizi: dalle pratiche amministrative alla manutenzione immobili, dagli affitti alle vendite, fino a pulizie, baby sitting e assistenza sanitaria

di Paolo Emilio



La burocrazia è da sempre la bestia nera degli italiani, lenta e macchinosa, richiede competenze specifiche, tanta pazienza e spreco del nostro tempo che invece è sempre più prezioso. Da adesso però i residenti

di Fregene possono stare tranquilli perché ha aperto "Home Service": l'agenzia di servizi, in viale Viareggio 135/b, destinata a diventare un punto di riferimento, uno sportello unico attraverso il quale si possono risolvere tutte le problematiche, dalla più piccola alla più grande, con celerità e convenienza avvalendosi di professionisti altamente qualificati in ogni campo. "A Fregene mancava un servizio del genere - dicono le titolari Silvia Alfano e Maria Teresa Ricci - Per questo abbiamo deciso di intraprendere questa attività".

Tra i vari servizi, "Home Service" fornisce interventi rapidi per la gestione e la manutenzione di immobili con tecnici esperti; disbriga pratiche amministrative, tecniche e catastali; ed in più pensa alla serenità delle famiglie mettendole in contatto con persone di fiducia per finanziamenti, mutui, per le pulizie domestiche, baby sitting, ripetizioni scolastiche, assistenza sanitaria etc. In sede è possibile avere consulenze di

professionisti quali notaio, avvocato, geometra e architetto. Inoltre, grazie alla partnership con lo studio immobiliare, "Lei Casa srl" che opera nel settore con esperienza ventennale nella zona di Roma e non solo, "Home Service" è presente sul mercato immobiliare per trovare la casa dei propri sogni, sia per un affitto di breve o lunga durata, sia per una compravendita. Il servizio immobiliare non si limita solo a Fregene, ma si estende anche in tutto il Comune e Provincia e in tutto il Lazio. "Venite a trovarci in agenzia la nostra vetrina è piena di interessanti proposte", dicono Silvia e Maria Teresa.

La "Home Service" supporta così in tutto e per tutto le famiglie durante tutto l'anno. "Vogliamo soddisfare qualsiasi richiesta e esigenza dei cittadini", sottolinea. E allora per qualsiasi esigenza basta rivolgersi alla loro bravura, competenza e cortesia. Info, tel. 06.665.60.842, mail.homeservicefregene@libero.it, anche su Facebook.

OCCHIALI DA VISTA • LENTI A CONTATTO • OCCHIALI DA SOLE • FOTOGRAFIA

ottica Attardi
ci vediamo

FIUMICINO
via Formoso, 21a - tel. 0665838623

FREGENE
viale Castellammare, 106b - tel. 066686555

WWW.OTTICATTARDI.IT



PIZZERIA ROSTICCERIA
da Gigi
TAVOLA CALDA

SPECIALITA' MARINARE - PRANZI E CENE SU ORDINAZIONE

Fregene - Via Bonaria, 5/7 - Tel. 0666560244



Bata a Fiumicino

Extra
Il 21 febbraio l'apertura
al Market Central Da Vinci

di Matteo Bandiera

ed eleganti, ampia gamma di calzature per donna, uomo e bambino, abbigliamento e accessori. Giusto in tempo per presentare la nuova collezione di scarpe Primavera/Estate 2015, ricca di novità con calzature in tutte le forme più chic, modelli casual e sportivi dai dettagli ricercati, forme mannish

ma soprattutto pumps e sandali più femminili per le occasioni glamour. In occasione dell'inaugurazione la giornata è stata movimentata da un DJ set, palloni giganti gonfiati ad elio, volantinaggio e flash mob improvvisati che hanno decisamente incuriosito le persone presenti al centro commerciale.

Èra il 1894 quando Thomas Bata, decise di investire l'eredità materna di 800 fiorini d'oro in una piccola impresa di produzione di calzature con sede nella sua città natale Zlin, nella Repubblica Ceca. Oggi Bata conta 5mila negozi, è presente in oltre 100 Paesi e ora sbarca anche a Fiumicino con l'apertura del nuovo punto vendita al Market Central Da Vinci avvenuta il 21 febbraio scorso. Con un nuovo concept di negozio Bata Plus: layout studiato per semplificarne le scelte di acquisto, arredi raffinati



Da Vinci
MARKET CENTRAL

MARKET CENTRAL DA VINCI
Via G. Montanari snc Fiumicino
tel. 06.45.55.02.55
www.parcocommercialedavinci.com
seguici su facebook

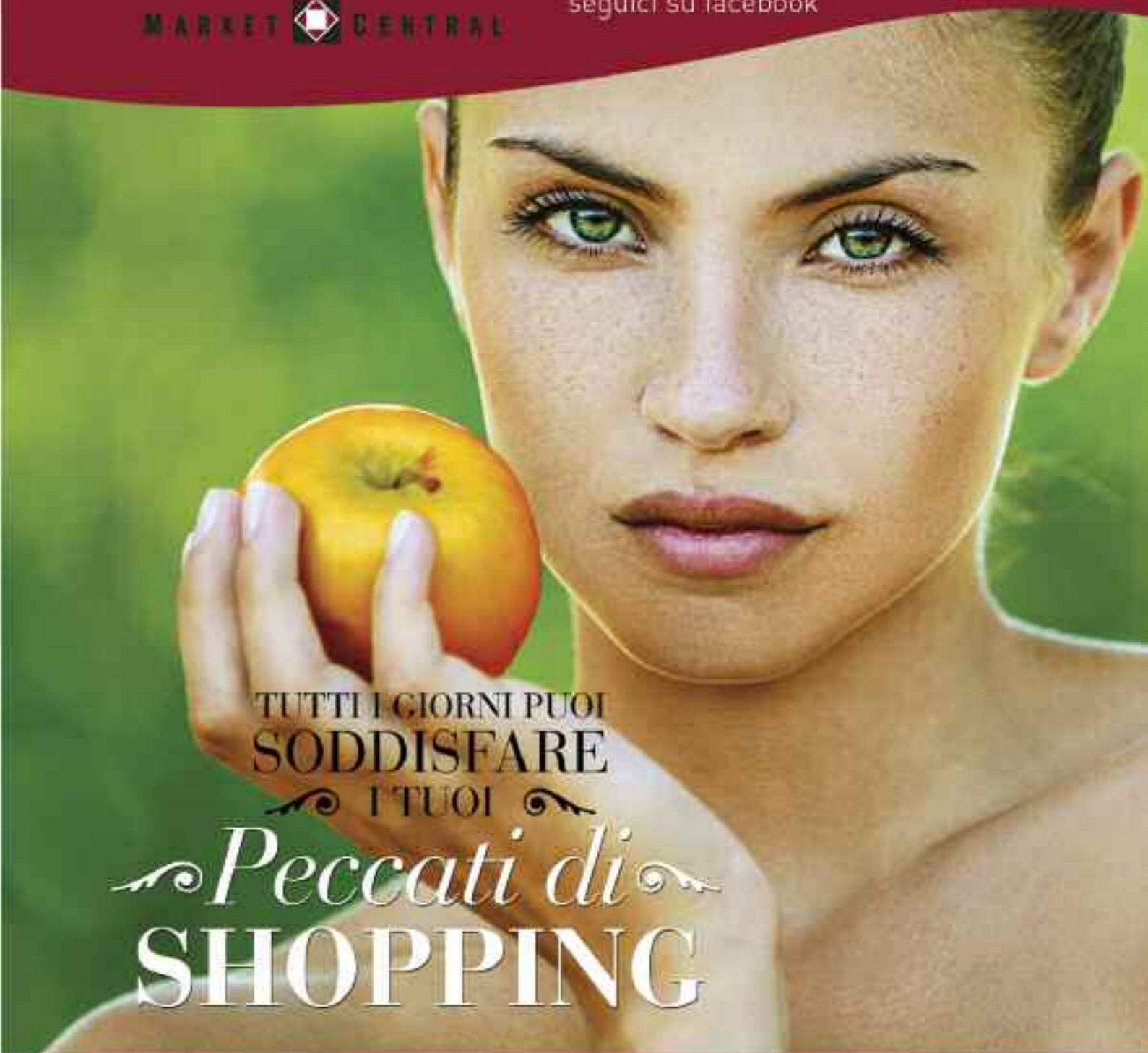

TUTTI I GIORNI PUOI
SODDISFARE
I TUOI

Peccati di
SHOPPING

McDonald's da Dom. a Ven. 10-23 • Sab. 10-24
Edicola e Bar dalle 7,30 alle 21,00
Conad dalle 9,00 alle 21,00
Negozi dalle 10,00 alle 21,00

7
GIORNI SU
7

Forum

Opinioni a confronto



Quel treno spettacolare

Buongiorno, sono un assiduo frequentatore della linea Maccarese - San Pietro. Il 25 febbraio, nell'attesa del treno, unitamente ai numerosi altri pendolari, abbiamo avuto modo di assistere allo "spettacolo indecoroso" del treno per Ponte Galeria.

Allego l'immagine al fine di una vostra valutazione ed eventuale pubblicazione. Ricordo che la linea per Ponte Galeria è stata istituita da poco. La trovo utile, in quanto rende possibile il collegamento con un'altra linea, però mi sento di sottolineare il fatto che basterebbero pochi vagoni

per soddisfare tale esigenza. La maggior parte dei frequentatori scendono a Maccarese e per Ponte Galeria rimangono poche unità. Magari quei vagoni aggiungerli alla linea per San Pietro. Aggiungere qualcosa sulla pericolosità di quel treno sembra superfluo. Basta l'immagine.

Grazie per la possibilità che date ai cittadini di esprimere le proprie lamentele (tante) e soddisfazioni (poche) sull'operato delle pubbliche amministrazioni.

Giacomo Angius

Viale Maria, "parcheggi" in giardino

Gentile Direttore, queste poche righe per tentare di sensibilizzare chi di dovere o quanto meno raccontare le cose che accadono nel nostro territorio. Ebbene, nei primi giorni di marzo, per la seconda volta nel giro di pochi anni, qualche guidatore poco attento o alticcio tenta di "parcheggiare" all'interno del nostro



giardino sito in viale Maria 274, devo dire riuscendoci. Ora al di là dei danni materiali, per i quali c'è sempre un rimedio, potrebbero verificarsi danni irreversibili ai residenti e familiari che per puro caso si sono trovate a rincasare poco prima degli incidenti. Sono convinto che ciò accadrà ancora e mi auguro che non vengano coinvolti i miei familiari. Io una soluzione ce l'avrei, e non è quella di cambiare abitazione. Pertanto, mi rivolgo a chi ci rappresenta in Comune, (peraltro lo deve anche e soprattutto ai cittadini di Maccarese) affinché si adoperi e mi contatti al fine di risolvere la questione. Cordialmente.

Francesco Scirè

Parco giochi, stato indecente

Vorrei segnalare lo stato indecente del parco giochi di Fregene! Non ci sono più i recipienti per l'immondizia e perciò le persone si sentono autorizzate a lasciare bottiglie di vetro (alcune anche rotte e pericolose) e ogni genere di rifiuto nel prato! Aspettiamo che siano ancora i volontari a ripulire l'area o si può sperare che la sicurezza, l'igiene e il decoro siano una priorità soprattutto nei luoghi frequentati dai più piccoli? Grazie per l'attenzione.

Andreina Di Sarno

Centro anziani, quanta partecipazione

Sono trascorsi i primi tre mesi da quando, a seguito delle recenti votazioni, si è insediato il nuovo Consiglio di Gestione

e quindi riteniamo utile dare uno sguardo alla nuova situazione venutasi a creare all'interno del nostro Centro Anziani "Fregene". Il primo dato peraltro incontestabile e straordinario è quello relativo all'incremento di circa 120 iscritti ed il numero continua a salire di giorno in giorno, segno evidente di gradimento nei confronti del nuovo Consiglio da parte degli anziani della nostra località. Abbiamo impostato i rapporti con gli iscritti basandoli su una sincera cordialità ed attenzione ai desideri che man mano ci vengono esternati con proposte e richieste e la nostra soddisfazione è quella che questa cordialità viene ampiamente contraccambiata. Il lavoro più gravoso e che ci ha maggiormente impegnati è stato quello della ristrutturazione della segreteria e della reimpostazione dei rapporti con l'Area Sociale del nostro Comune, area che gestisce i vari Centri Anziani di tutto il territorio comunale. Nei limiti delle poche possibilità finanziarie, abbiamo cercato di abbellire i locali del "Centro" e renderli più funzionali, gradevoli e più accoglienti per gli iscritti. Ferme restando le tradizionali attività come i giochi di carte, la tombola, il biliardo ed il corso di Storia dell'Arte, la ginnastica dolce, è stata riattivata la "sala buracco" con un'ottima rispondenza in termini di gradimento e di partecipazione. Dopo molti anni sono riprese le lezioni di balli di gruppo e di coppia con decine di iscritti. Una particolare attenzione è stata riservata alle serate di ballo e piccola cena del sabato sera. Qui è stato riscontrato un incremento superiore alle nostre più rosee aspettative, soprattutto nella partici-

zione degli iscritti di Fregene tanto che siamo stati costretti a ricorrere alla limitazione dei partecipanti attraverso le prenotazioni. Questa limitazione è stata necessaria a causa capienza della sala che ospita questo genere di attività; capienza che considerato che si balla non può sostenere più di 60/70 persone al massimo. Proprio in questi giorni stiamo ristrutturando la biblioteca per far spazio ad una iniziativa, sollecitata da diversi iscritti, e cioè quella di effettuare un corso di computer di base nell'intento di rendere accessibile a più persone questo che è divenuto un mezzo indispensabile in moltissime occasioni (si pensi ad esempio alla possibilità di accedere ai dati Inps, ricevere le bollette "on line" o alle prenotazioni da casa di visite mediche e di poter stampare gli esiti di esami clinici), senza contare le infinite possibilità che la rete può offrire per le più svariate informazioni (ad esempio visitare i posti più belli del mondo standosene comodamente seduti in poltrona). Come avemmo modo di sottolineare in sede di Assemblea Generale degli Iscritti, i fattori di maggiore importanza sono quelli della partecipazione e collaborazione da parte degli Iscritti, fattori senza i quali ogni sforzo da parte del Consiglio di Gestione resterebbe inutile e sterile. Noi non ci stancheremo mai di insistere su questi due punti. Per quanto attiene l'importante capitolo delle gite e dei viaggi, stiamo attendendo il via ai finanziamenti da parte del Comune che pur avendo approvato il nostro bilancio preventivo al momento non può erogare le cifre già stabilite e stanziare l'anno scorso per i vari "Centri", il tutto



per motivi prettamente tecnici. Ovviamente non appena il nostro Comune avrà risolto questo problema tecnico inizieremo a proporre sia le gite che i viaggi. Riteniamo di avere fatto quanto era nelle nostre possibilità pur nella consapevolezza che molto si potrà e si dovrà ancora fare: una condizione indispensabile perché il nostro "Centro" sia sempre più efficiente è una continua, maggiore partecipazione da parte di tutti gli iscritti. Stiamo avendo anche la collaborazione fattiva di alcune persone che stanno offrendo parte del loro tempo in favore del migliore andamento del nostro Centro. Si tratta di una componente preziosa. Una componente che ci auguriamo possa allargarsi sempre più. In definitiva il Centro è di tutti e tutti possono attivarsi per renderlo sempre più efficiente ed accogliente. Vi terremo informati delle varie attività sia attraverso le lettere che mensilmente vi invieremo grazie alla collaborazione di un nostro iscritto, e trimestralmente sullo stato delle cose attraverso le pagine di questa rivista sempre sensibile alle problematiche del nostro "Centro". Un saluto cordiale a tutti.

*Per il Consiglio di Gestione
Il Presidente Roberto Bellani*

ORARI

Ricevimento pubblico

Lunedì - Mercoledì - Venerdì dalle ore 9.00 alle ore 12.00

Martedì e Giovedì dalle ore 9.00 alle ore 12.00 e dalle ore 15.00 alle ore 17.00

Sabato dalle ore 9.00 alle ore 12.00

Sportella telefonico

Lunedì - Martedì - Mercoledì - Giovedì - Venerdì dalle ore 8.30 alle ore 14.30

PIAZZA GEN. C.A. DALLA CHIESA, 10
00054 - FIUMICINO (RM)

tel. 06/65024100 - 08

fax 06/65028535

<http://www.fiumicinotributi.it>

**FIUMICINO
TRIBUTI**

San RISTORANTE
Giorgio

SEMPRE APERTO TUTTI I GIORNI PRANZO E CENA

Piazza della Pace, 9 - Maccarese, tel. 06.66.78.060

gratita la prenotazione

Si organizzano
banchetti
per comunioni
e ricevimenti

Cronache

Il gip della Procura di Rieti si dichiara "incompetente territorialmente", l'inchiesta sui fondi regionali ai partiti, in cui è indagato il sindaco Montino, ora passa a Roma

di Paolo Emilio

Passa a Roma, per competenza territoriale, l'inchiesta della procura di Rieti sulle cosiddette "spese pazze" sostenute dal gruppo consiliare del Pd alla Regione Lazio nel periodo 2010-2012. Lo ha deciso il gip del capoluogo reatino che si è dichiarato "incompetente" a fronte di una richiesta di sequestri fatta dalla Procura guidata da Giuseppe Saieva. Se molte delle spese contestate sono state fatte a Rieti, i consiglieri regionali indagati erano stati eletti nel Consiglio del Lazio. Nell'inchiesta sono indagate 44 persone per reati che vanno, a seconda delle singole posizioni, dalla truffa aggravata al peculato, dalle fatture false all'illecito finanziamento dei partiti. Tra questi indagati ci sono 13 ex consiglieri regionali, tra i quali Esterino Montino, attuale sindaco di Fiumicino, Mario Perilli, ex tesoriere, Enzo Foschi e Giuseppe Parroncini. Indagati anche i senatori Bruno Astorre, Carlo Lucherini, Claudio Moscardelli, Francesco Scalia, Daniela Valentini, nonché il deputato



Spese pazze, inchiesta a Roma

Marco Di Stefano. A completare il gruppo di indagati ci sono numerosi imprenditori e professionisti. L'inchiesta ha preso le mosse a inizio 2013, dopo la denuncia di Gianfranco Paris, avvocato reatino, candidato alle regionali del 2010 con la

Lista Bonino-Pannella che, sul suo blog, aveva pubblicato una lista molto circostanziata sulle spese del gruppo Pd in Regione, in particolare su quelle di Perilli, sindaco di Fara Sabina (Roma) prima dell'incarico in Regione.

Cimitero sotto Fiumicino?

Il cimitero di Maccarese dichiara il sindaco del comune di Fiumicino Esterino Montino ricade in territorio di competenza del comune di Roma Capitale, così come la manutenzione della strada che conduce a esso, che purtroppo versa in condizioni critiche. Nei giorni scorsi ho ricevuto una petizione firmata da circa 500 cittadini di Maccarese con cui mi richiedo l'acquisizione del cimitero. Ho girato al sindaco di Roma Capitale Ignazio Marino questa richiesta: consapevole delle complesse procedure esistenti per l'ottenimento dell'acquisizione, ho suggerito di procedere con un comodato d'uso.



In questo modo l'Amministrazione potrebbe provvedere, non solo alla manutenzione del cimitero, ma an-

Cronache

Dopo la petizione consegnata da 500 firmatari, Montino chiede al sindaco Marino il comodato gratuito dell'area

di Chiara Russo

che alla manutenzione della strada che vi conduce".

Le firme sono state consegnate al sindaco dal Comitato Cittadino per la vivibilità di Maccarese stazione.

Lungomare, pulizia volontaria

La Maccarese la propone per i rifiuti sparsi tra via Monti dell'Ara e via Praia a Mare

Anche se non ha ancora assunto l'aspetto di una discarica a cielo aperto, sono diversi i cumuli di rifiuti, insieme a "pezzi unici" tra materassi e sanitari, abbandonati sul lungomare di Maccarese. Complice la scarsa frequentazione della zona nei mesi invernali, l'ampia striscia di lungomare è da sempre nel mirino dello scarico illecito. E anche questa volta sarà necessario intervenire per bonificare l'area. Oltre ai diversi cittadini che hanno segnalato la necessità di una bonifica, del problema si è fatta portavoce la Maccarese spa. "Siamo disponibili a collaborare con uomini e mezzi per organizzare una giornata di pulizia del lungomare insieme



all'amministrazione comunale e le associazioni del territorio", ha ribadito l'amministratore delegato della società Silvio Salera.

68

69

PORCHETTA
da **ZIO MAURO**
Tavola Calda - Aperto tutti i giorni
MACCARESE - Viale Castel S. Giorgio - Info: 339.2006841

Psicoterapia Fregene

Studio di consultazione psicologica
e psicoterapia

Dott.ssa Elena Albieri

Via Grottammare 118, tel. 320.93.30.549
elenalbieri@yahoo.it

Camilla
ARTICOLI DA REGALO
BOMBONIERE
THUN
Via Castel San Giorgio, 217F
Maccarese - Fiumicino - Tel. 06.667.82.88

Vittoria Assicurazioni
Maurizio Gacon
CONVENZIONE
ISCRITTI PRO LOCO
FREGENE - MACCARESE
via Castel S. Giorgio, 217/f - Maccarese - +39 066670009
www.giacomoniassicurazioni.it - giacomoniassicurazioni@gmail.com

Cronache

Per la Biblioteca della scuola Marchiafava in bilancio 30 mila euro per i lavori

di Paola Meloni

soltanto materiale ma simbolico. Nessun passo indietro sarà più concesso... A nessuno. Le insegnanti che hanno dato vita alla biblioteca e tutte quelle che con loro ne hanno accompagnato lo straordinario percorso, segnano un punto importante ma i veri vincitori morali sono i bambini. Loro hanno vinto la prima sfida alle Istituzioni e aspettano con ansia di risistema-

re i libri sugli scaffali. Il loro grazie a chi ha sostenuto e continua a sostenere il progetto, a chi non ha mai smesso di crederci e far sentire la propria voce... Ai custodi ed educatori privilegiati di ciò che sarà il nostro futuro. Ce l'abbiamo fatta? Sembrerebbe di sì... Incrociamo le dita e aspettiamo con ansia l'approvazione del bilancio.

Dalle finestre della biblioteca Marchiafava si affaccia un primo barlume di luce.

Che sia la volta buona? Il clamore mediatico sollevato sulla biblioteca Marchiafava, ha prodotto il risultato atteso: l'attenzione delle Istituzioni.

Il problema dei libri "in scatolati" è finalmente approvato in Giunta. L'invito alla cooperazione dell'assessore Calicchio è stato accolto dal Sindaco e sostenuto dagli assessorati ai Lavori Pubblici e al Bilancio e dalla Commissione presieduta dal Consigliere Pavinato.

Sono stati stanziati 30.000 euro per i lavori di ristrutturazione dei locali in cui fiorirà la nuova biblioteca Marchiafava, inseriti nel Bilancio che verrà approvato a breve, presumibilmente a fine mese.

Una volta approdati all'approvazione del bilancio, verrà indetta un'assemblea nella quale verranno pubblicamente calendarizzati i tempi dei vari interventi e ne verranno espresse le modalità. Il volontariato non va in archivio ma avrà la sua parte nella ricostruzione aiutando ad accelerare i tempi di realizzazione. È un impegno solenne dal quale non sarà più possibile recedere senza aspettarsi altrettanto clamore. Le belle notizie sono destinate a diventare tali quando da parole e proclami si passa alle vie di fatto. Per questo tutti gli attori della vicenda devono tenere alta la guardia e i riflettori sulla vicenda dovranno restare fino ad allora accesi. Seguiremo passo per passo le date fissate e non molleremo la presa finché il "primo mattone" non verrà posato materialmente e finché non vedremo il nostro sogno prendere forma. Genitori ed insegnanti si muovono compatti in questa vicenda il cui valore non è

Si accende una luce



Fine doppi pagamenti

È stata votata in Giunta la delibera che approva la nuova cartografia predisposta dall'area Strategie e Pianificazione del Territorio del comune di Fiumicino per l'esclusione dal pagamento del contributo dovuto al Consorzio di Bonifica Tevere e Agro Romano ai sensi della legge regionale 53/98. In sostanza, grazie a questa delibera, si eviteranno doppi pagamenti per il sistema fognario in tutto il Comune.

“Era da dieci anni che si aspettava quest'atto ha spiegato l'assessore all'Urbanistica Ezio Di Genesio Pagliuca Abbiamo infatti rimediato a una lacuna, ricomprendendo tutte le urbanizzazioni fatte dai privati e da Acea Ato 2 in questo lasso di tempo e anche quelle che saranno fatte con i lavori già in cantiere. Anche loro, infatti, potranno usufruire dell'esclusione dal pagamento di questo contributo. Ringrazio tut-



ti gli uffici per aver svolto un lavoro certosino e difficile in poco tempo”.

“Nelle cartografie approvate ha aggiunto l'assessore ai Lavori Pubblici Angelo Carocchia sono stati inseriti anche i nuovi interventi di estensione delle reti fo-

gnarie e delle nuove urbanizzazioni realizzati sia dall'area Lavori Pubblici e Manutenzione Urbana del Comune sia da Acea Ato 2 SpA in qualità di gestore del servizio idrico, sia realizzati in attuazione delle convenzioni urbanistiche stipulate”.

Cronache

Approvata la delibera che rivede la cartografia, non si pagherà più anche al Consorzio di Bonifica il contributo per il servizio fognario

di Fabio Leonardi

GIOIELLERIA
Sofia

2jewels • Cesare pacotti • Borradamo gioielli
Borradamo mini • Broadway
Mabina • Unoerre silver collection
S'agapò • Promesse gioielli • Chirico gioielli

Citizen • Casio • Festina
Lotus • Nautica • Guess

Realizzazione di gioielli personalizzati
in oro ed argento

Via della Corona Australe, 69
Maccarese - Tel. 06.667.94.96

AC Hotel Corallo

00050 FREGENE
Via Gintola Mare, 140
Tel. 06.6650123/222
Fax 06.6650011
www.hotel-corallo-fregene.it

Cronache

Sulla tratta Maccarese - Fregene per facilitare gli studenti dell'Istituto. Variazioni di orari e potenziamento del servizio per i lavori su viale di Porto

di Fabio Leonardi

Per ovviare ai disagi degli studenti dell'Istituto agrario di Maccarese è stata istituita una navetta aggiuntiva sulla tratta Maccarese-Fregene. "A partire dal 23 febbraio la navetta, in servizio solo feriale, effettuerà le fermate di Stazione Maccarese, Via Castel S. Giorgio, viale della Pineta di Fregene, viale Castellammare, via della Veneziana, viale di Porto, viale Castel S. Giorgio, Stazione Maccarese - dichiara l'Assessore comunale ai Trasporti Arcangela Galluzzo - Gli orari di partenza e arrivo alla Stazione di Maccarese saranno i seguenti: 07.20-08.20, 08.30-09.20, 09.30-10.20, 10.20-11.10, 11.20-12.10, 12.40-13.30, 13.30-14.30, 14.40-15.30, 15.40-16.30, 16.40-17.30, 17.40-18.30, 18.40-19.30".

Inoltre, a causa dei lavori in corso su viale di Porto, per il rifacimento della rete fognaria sono state apportate variazioni temporanee alle attuali linee Fiumicino - Maccarese e Linea 020, ed è stata contestualmente messa su strada una navetta aggiuntiva. "Da lunedì 2 marzo

quest'ultima è stata potenziata: infatti, la prima corsa partirà alle 6.40 ed il percorso della stessa interesserà anche via Porto Azzurro e via Sestri Levante a Fregene - conferma la Galluzzo - gli uffici comunali monitoreranno giornalmente il servizio provvisorio di Trasporto Pubblico Locale, così da poter intervenire tempestivamente, qualora dovessero sorgere particolari esigenze degli utenti".

E il 10 febbraio scorso è stato consegnato il Fiat Doblò, con il logo del comune di Fiumicino, destinato al Progetto di Mobilità Garanti-

ta promosso dall'assessorato ai Servizi Sociali. "Il servizio è volto a consentire alle persone disabili con ridotte capacità deambulatorie e agli anziani che non sono in grado di servirsi dei mezzi pubblici, di raggiungere strutture a carattere assistenziale, ovvero centri di cura e riabilitazione, nell'ambito del territorio comunale ed extraurbano - spiega l'assessore ai Servizi Sociali, Paolo Calicchio - Consiste nel prelevare l'utente presso la propria abitazione e nel trasportarlo fino agli ospedali, ambulatori medici e centri di fisioterapia".

Navetta aggiuntiva per Agrario



72



Frutteria Sergio
Frutta esotica e di stagione

Fregene - via Cervia, 214 - Tel. 06.66.56.33.41



Blu Garden

Piante e Fiori - Trattamenti antizanzare
Allestimento Giardini
Impianti di irrigazione e illuminazione

Viale Castellammare, 252
Tel. 06.6652.81.777
cell. 333.78.99.463
blugardenfregene@libero.it



IL PELLICANO

Stabilimento balneare - Beach volley - Windsurfing

Un nuovo posto dove incontrarsi a Fregene



L'occhio d'Amare

ristorante - bar

Concerti e musica dal vivo - Serate a tema - Feste

Fregene, Lungomare di Ponente, 53
tel. 06/66563100 - occhiodamare@libero.it

Nuove guide naturalistiche

Cronache

Dopo il corso consegnati agli studenti dell'Agrario Leonardo Da Vinci

di Chiara Russo

zione, e della tutela del territorio. "Sono contento perché ho visto grande entusiasmo e soprattutto grande interesse" ha dichiarato Riccardo Di Giuseppe, Responsa-

bile Oasi WWF Litorale Romano - La natura ha bisogno di ragazzi come loro, amanti e rispettosi di questo immenso tesoro nel quale viviamo".

La passione per la natura si è trasformata ancora una volta in qualcosa di concreto: con la partecipazione al corso di guida naturalistica riservato ai ragazzi del quinto anno dell'Istituto Agrario "Leonardo Da Vinci", e successiva consegna degli attestati. Il corso ha previsto una serie di incontri in classe e sul campo, all'interno dei quali i ragazzi hanno appreso competenze nella gestione di aree protette, nell'ambito della conserva-



Pasqua Junior week

Al Point Break dall'1 al 6 aprile

Dal 1 al 6 aprile il Point Break Fregene per il secondo anno di seguito propone la settimana di Pasqua all'insegna dello sport e divertimento con i collaudatissimi camp rivolti ai ragazzi dai 6 ai 14 anni. La formula

è sempre la stessa: dalle 10.00 alle 16.00 si fa pratica per conoscere un po' tutti gli sport sul mare con particolare attenzione al surf. La novità di quest'anno sarà non solo il contest di surf ma anche quello di skate. "Vogliamo incrementare molto la pratica dello skate, purtroppo nel nostro comune non ci sono strutture, abbiamo portato la prima rampa a Fregene e da questo partiamo per realizzare uno spazio apposito per lo skate" dicono al Point Break - Tutto il nostro staff al completo, Simone, Pietro, Luca, Giulia, Carletto, Daniele, Manfro, Lidia, Mauro, Onda, vi aspettano per una settimana "non convenzionale". Per info e prenotazioni, cell. 339.60.05.324 335 6416386

74



Chiedilo all'Avvocato



Centro Servizi Sport e Spettacolo

Consulenza contabile, fiscale, legale, del lavoro, dello sport e del calcio



Maccarese, piazza della Pace 1 - tel. 391.13.60.468
centroservizi@gmail.com

La Palma residenza

casa alloggio per anziani

Per informazioni e prenotazioni: tel. 06.61968490
cell. 331.2154764

Consulenza legale e fiscale
Amministrazioni Condominiali

FREGENE - Via Rapallo n. 70 tel/fax 0661968386
avv.francescodesantis@gmail.com

Donazione organi, mozione

Cronache

Presentata da Emilio Patriarca, impegna il sindaco a promuovere ogni iniziativa per permettere ai cittadini di donare gli organi dopo la morte

di Chiara Russo

braio abbiamo impegnato il sindaco affinché promuova tutte le iniziative necessarie a dotare il comune di Fiumicino dello strumento idoneo che dia ai residenti la possibilità di esprimere la propria volontà di donare gli organi dopo il

decesso, così come prevede la legge dello Stato n. 91 del 1999 spiega il primo firmatario Emilio Patriarca solo in questo modo il nostro ufficio anagrafe sarà in grado di dialogare con il software del sistema informatico trapianti”.



“Mi auguro che ora si apra un percorso virtuoso che porti in tempi rapidi alla possibilità per i nostri concittadini di esprimere, nero su bianco, le proprie volontà in tema di donazione di organi”. È quanto afferma il capogruppo Pd Emilio Patriarca. “Con l’ordine del giorno votato all’unanimità in Consiglio comunale lo scorso 4 feb-

76

A. Frenile
di Maccarose
Ristorante • Pizzeria • Forno a legna
Viale Rospigliosi, 50 - Tel. 06.66.76.764 - Aperto pranzo e cena - chiuso il lunedì

Ciccia buona +
prezzi onesti -
La Bottega della carne

“La Bottega della Carne”
Di Lorenzo D’Angelantonio
Via Cervia 174-Fregene - Tel. 066680840

STUDIO
Nicoletta Tirabassi

**Consulente
del lavoro**

VIA PORTO AZZURRO, 86
00050 FREGENE
TEL. 06-66562167 - FAX. 06-66564683
nicoletta.tirabassi@consulentidellavoro.it

Ricevitoria giochi
e servizi Lottomatica e Sisal
(pagamento bollette, multe, tributi e ricariche)

Cartolibreria e copisteria
(fotocopie, fax, rilegature, plastificazioni, biglietti da visita)

Western Union

Carte prepagate
(circuito Mastercard e Visa)

Articoli da mare e da regalo,
piccola profumeria

TABACCHERIA E ARTICOLI PER FUMATORI
MANE
F R E G E N E

Viale Castellammare, 35/a - Tel.06.665.63.761 - Fax 06.61.96.90.77

Memoria



di cui avevo bisogno e con i valori più importanti della vita. Ogni giorno c'è sempre qualcosa, un ricordo e si finisce immancabilmente a parlare di te! I ricordi e i pensieri non svaniscono e non svaniscono mai, sono troppo belli per essere dimenticati! Nelle pagine dei miei ricordi ce ne è uno in particolare che ancora mi scalda il cuore, trasmettendomi ancora le stesse emozioni e sensazioni. Ti ricordi nonnino, ci mettevamo insieme

seduti vicino al camino, ed io li ad ascoltare le tue avventure da adolescente, le tue confidenze e i tuoi consigli. Tutto questo mi manca da morire, mi mancano le nostre giocate a carte, mi manca il tuo essere spiritoso e allegro, mi mancano i momenti che trascorrevamo insieme, la nostra quotidianità. Nonno non dimenticherò mai tutto questo! Sei e rimarrai sempre nel mio cuore! La tua piccola ma sempre grande nipote, Natasha.

Engels Paglialunga, un anno fa
"Il tuo sorriso, un tesoro da custodire. Ci manchi nonno. La tua famiglia"



Salvatore Canu

Caro nonnino, sono passati ormai due anni da quando non ci sei più ma io ti sento sempre qui vicino a me, sento la tua presenza, sento che mi sei sempre accanto e questo mi rende sempre forte e ti ringrazio ancora e non smetterò mai di farlo per tutto quello che mi hai trasmesso, crescendo come se fossi tua figlia, donandomi tutto l'amore

78

ACQUISTO, VENDITA E AFFITTO DEL TUO IMMOBILE.



gabetti
PROPERTY SOLUTIONS AGENCY

g GABETTI GROUP
Agenzia Immobiliare
Via Firenze 24/a
06.6584601
info@gabettifiumicino.it

www.gabettifiumicino.it



THE NEW
FREGENE  **LINE**

www.fregeneonline.com

AFFIDA LA TUA PUBBLICITÀ AL NOSTRO SITO

- Consulenza personalizzata e realizzazione grafica
- Formule pubblicitarie flessibili e su misura

info@fregeneonline.com - 06-66560329

SEGUICI SU
www.facebook.com/fregeneonline
oltre 5000 contatti



@FregeneOnline

emergenze

AMBULANZA, tel. 118
CAPITANERIA DI PORTO
Fiumicino, viale Traiano, 37
Tel. 06/65.61.71
CARABINIERI
viale Castellammare, 72
Tel. 06/665.64.333
GUARDIA DI FINANZA
Fiumicino, viale Traiano, 61
tel. 06/65.02.44.69
GUARDIA MEDICA REGIONALE
Tel. 06/57.06.00
POLIZIA
Fiumicino, via della Pesca, 18
Tel. 06/65.04.201
NUCLEO DI CURE PRIMARIE
Viale della Pineta, 76
Tel. 06/56.48.42.02
Caposala
Tel. 06/56.48.42.04
VIGILI URBANI
Tel. 06/65.21.07.09
PRONTO INTERVENTO
ACEA tel. 800.130.335

numeri utili

COMUNE DI FIUMICINO
Via Portuense, 2498
Tel. 06/65.21.02.45
Ufficio Comunale Fregene
Via Loano, 9
Tel. 06/61.96.80.93
ATI FIUMICINO
Fiumicino, via Giorgio
Giorgis, 10
Tel. 8000.20.661
A.I.A. Fregene
Via Cesenatico

CONSULTORIO ASL

Viale della Pineta, 76
Tel. 06/56.48.42.11/09
Cup1 Tel. 06/56.48.42.00
Cup2 Tel. 06/56.48.42.07
UFFICIO POSTALE FREGENE
Viale Nettuno, 156
Tel. 06/665.61.820
Tel. 06/665.61.180
UFFICIO POSTALE MACCARESE
Via della Muratella, 1059
Tel. 06/66.79.234
CENTRO ANZIANI FREGENE
Via Porto Conte
Tel. 06/665.63.681
ACI
Via Francavilla a Mare, 12
Tel. 06/665.61.937

nautica vela

A.S. POINT BREAK
Via Gioiosa Marea
tel. 339/60.05.324
ASD VELA SPORTING CLUB
Lungomare di Levante, 280
tel. 338/90.18.518
MOTONAUTICA FREGENE
Tel. 06/665.60.790
SOGNO DEL SURF
Lungomare di Ponente, 25
tel. 331/2593587

alberghi

CORALLO (R)
Via Gioiosa Marea 140
tel. 06/665.60.222
LA CONCHIGLIA (R)
Piazzale di Fregene
tel. 06/66.85.385

MIRAGGIO

Via Sestri Ponente 93
tel. 06/665.60.659

bed&breakfast

ANTONELLA
via Gioiosa Marea 121
tel. 06/665.60.190
SESTO
viale di Porto 645/a
tel. 06/66.78.551
GIORGIA E CAMILLA
via Cesenatico 129
tel. 06/66.80.979
BED&BREAKFAST
via Corniglia
tel. 339-67.41.182
NIVES E BRUNO
via Monti dell'Ara 262
Maccarese, tel.06/616.97.297

ITACA

via Giulianova, 61
tel. 348/92.37.335

LE PALME

via Monti dell'Ara 24,
Maccarese, tel.06/66.70.487

cell. 339.58.29.929

NUMBER 9 FREGENE

Via Santa Marinella 9/a
tel. 06/66.56.14.90

SIMBAD

Villaggio dei Pescatori
Tel. 06/665.60.002

335.52.27.026

PURA VIDA

viale Viareggio, 1085
tel.338 /13.79.225

TERRA MARE

via Viserba, 32
tel. 06/665.64.349

VILLA BIANCA

via Portoscuolo, 1
tel. 349/6380832

centri sportivi

LA GINESTRA C.T.

Via Paraggi
tel. 06/665.63.042

POLISPORTIVA

Via Recco
tel. 06/665.64.446

CENTRO IPPICO

"IL BRANCO"

Via Paraggi
tel. 06/665.60.689

pub - birrerie pizzerie

TAVERNA PARADISO
Viale Castellammare, 33
Tel. 06/665.61.990
I LOVE PIZZA BEACH
Viale Castellammare 6/a
tel. 06/66.56.52.35
GIGI
Via Bonaria 5
tel. 06/665.60.244
L'ARCHETTO
Viale Nettuno 202
tel. 06/665.60.208
LA TOPPA
Via Bonaria 6
Tel. 06/665.64.531
LUNA ROSSA
Viale Castellammare 90
tel. 06/66.85.390
PIZZA BEACH
Viale Castellammare 131/a
tel. 06/665.65.235
PIZZA E CARTOCCIO
Viale della Pineta, 52/d
tel. 377/54.04.898
PIZZA Y CARBON
Viale Nettuno, 161
tel. 06/665.64.860
POINT BREAK PUB
Via Marotta 130
tel. 06/665.61.297
POMODORO GOLOSO
Via della C.Australe, 28
tel. 06/66.78.976

ristoranti

AI TRE DIAVOLETTI
Viale Castellammare, 298
Tel. 393/26.56.246
AL 23 BISTROT
Viale Silvi Marina,23
Tel. 331/49.02.176
BACK FLIP
Viale Castellammare, 331
Tel. 06.665.62.648
BBQ (P)
Viale Castellammare, 2/a
Tel. 06.665.60.518
CALIPSO (P)
Via Grottammare 15
tel. 06/665.60.227
DE CHIARA (P)
c/o stab. Il Patio
tel. 06/665.64.700

ELEN

Via Silvi Marina 25
tel. 06/665.65.179
FISH MARKET
L.mare di Ponente, 123
Tel. 366/91.44.148
GAMBERO ALLEGRO
Viale Castellammare, 45/C
Tel. 06.665.60.939
GINA
Via Sestri Ponente
tel. 06/665.60.005
GUSTI DIVINI
Piazza del Maccarese
tel. 06/66.78.555
HANDMADE
Via Paraggi, snc
tel. 340/388.15.22
IL FIENILE (P)
Via Rospigliosi
Maccarese tel. 06/66.78.764
IL PIONIERE
Via Silvi Marina
tel. 06/665.64.103
IL PENTAGONO (P)
Viale della Pineta
tel. 06/66.79.122
IL TIMONE
L.mare di Ponente, 128
Tel. 06/61.96.83.66
JOLLY ROGER
Viale Nettuno. 169
Tel. 06/665.61.712
L'ANGOLETTA
Via Cervia, 186
tel. 06/668.54.50

LA TANA DEL GRILLO (P)
Via della Muratella 1005
tel. 06/665.79.002
LA TAVERNA DEL PIONIERE
(P) Via S.Severa, 33
tel. 06/665.65.110
LE CASCINE DI MACCARESE
(P) V.le di Porto, 724-726
tel. 06/6589455

LOCANDA ANTICHI SAPORI

V.le Castel San Giorgio, 560
tel. 06/6678682

LO SPUNTINO (P)

Viale Nettuno 184
tel. 06/665.64.025

OSTERIA A GUSTO MIO

Viale Viareggio, 135
Tel. 06/665.62.249

RUBBAGALLINE (P)

Via della Muratella, 535
tel. 06/65.000.137

SAN GIORGIO

Piazza della Pace, 9
Maccarese
tel. 06.66.78.060

SESTO (P)

Viale di Porto, 645
tel. 06/66.78.551

TRE DENARI

Via Tre Denari, 186
Tel. 06/61.69.71.23

WEAKLY STROKERS (P)

Viale Nettuno 163
tel. 06/66.85.540

VINO&CUCINA

Via di Maccarese, 13
tel. 06/66.78.415



IO SONO IL FUOCO

Scegli il tuo riscaldamento a pellet o a legna



10 rate
senza interessi
prima rata dopo 4 mesi,
Tan 0,00, Taeg 0,00

ROCCA
COMMERCIALE S.r.l.

Via Giorgio Giorgis, 195 - Fiumicino
Tel. 06.65.22.806
roccacommerciale@libero.it

CENTRO IPPICO



Lezioni Passeggiate
Via Paraggi - Tel. 06/6650689

FARMACIE DI TURNO

FESTIVO (8.30-13.00 e 16.30-19.30) e DIURNO (13.00-16.00)

07/03-13/03 Farmacia Maccarese piazza del Maccarese 14, tel. 06/66.79.220

14/03-20/03 Passoscuro-Musti piazza Villacidro 22/a, tel. 06/66.70.115

21/03-27/03 Aranova-Farmacie Comunali via Aurelia km 24,3, tel. 06/61.70.53.52

28/03-03/04 Torrimpietra-Roani via Aurelia km 28, tel. 06/61.69.71.43

04/04-10/04 Farmacia Focene-Savino via delle Fissurelle 4, tel. 06/65.08.81.59

NOTTURNO (19.30-8.30)

URODA via Torre Clementina, 76 (Fiumicino)
tel. 06/65.05.028

MUSTI via Giorgio Giorgis, 214 (Fiumicino)
tel. 06/65.80.798

PANDORA
UNFORGETTABLE MOMENTS



Fiumicino
Piazza G.B.Grassi, 21
Tel. 06 6507248

Cose Italiane
GIOIELLERIA