

Q5 regene

Novembre 2019
n° 264 - 1 Euro



Lente, l'ora della verità

Con la compensazione vegetativa
parte il progetto Lungomare Centro



FARMACIA
SPADA

**STIAMO
LAVORANDO
PER VOI**



CI SCUSIAMO
PER IL DISAGIO

SCONTO 30%
SU TUTTA LA DERMOCOSMESI

SCONTO 50%
SUL MAKEUP BIONIKE

Bionike **Bu**
SALUTE E BELLEZZA

OFFERTE VALIDE FINO AD ESAURIMENTO SCORTE
NON SONO CUMULABILI CON ALTRE PROMOZIONI



Viale Castellammare, 59
Fregene - tel. 06 6656 0449

APERTI 7 giorni su 7
Orario Continuato 8.00 - 19.30
Domenica e Festivi 9.00 - 13.00



Progettare con la ceramica diventa un gioco

La linea Play di Abk è un vero e proprio universo in cui convivono soluzioni stilistiche ispirate alla tradizione delle cementine e delle maioliche che trovano grande spazio e impiego nel design contemporaneo, divenendo così particolari ricercati e di tendenza. PLAY è disponibile in tante versioni che ricalcano sensazioni materiche come cemento, antiche maioliche, grafiche dal sapore tribale, cromie del metallo verniciate, per spaziare tra infiniti mood.

ABK

EMOZIONI IN SUPERFICIE

**Edilizia
Silvestri**

Via della Corona Australe, 3/5/7/9
00057 Maccarese - Fiumicino (RM)
Tel. 06.6678245 - 06.6679004 - Fax 06.6678736
www.ediliziasilvestri.com - info@ediliziasilvestri.com

Una Lente sul futuro

L'operazione Lente è entrata nel vivo. Un passaggio cruciale per la località. Il pregio della macchia mediterranea presente sul lungomare la rende la meno digeribile rispetto alle altre lottizzazioni della Convenzione approvata nel 2004 che ha previsto riduzioni consistenti di cubature: Cecina di Falcia, Cantiere e via Ortona. In gioco non c'è solo il progetto Lungomare Centro ma il futuro stesso del centro balneare, perché il piano delle opere approvato per Fregene, la sistemazione di viale Castellammare Sud, via Agropoli, via Ortona, viale Sestri Ponente, viale Sestri Levante, viale Viareggio, via Santa Margherita Ligure, ruota intorno a questa operazione. Saranno i Federici con gli oneri a scapito previsti dalle cubature sulla Lente a sistemare queste incompiute. Anche la realizzazione della Condotta di risalita, per quanto non direttamente collegata al pacchetto, potrebbe risentirne. Forse, vista l'importanza della questione, sarebbe stato opportuno spiegare bene ai cittadini i termini della partita. La richiesta delle associazioni di un incontro pubblico sul tema andrebbe raccolta, la trasparenza, la chiarezza, pagano sempre, anche quando gli argomenti trattati sono spinosi.

Primo piano 6

Operazione Lente al via

Inquinamento 8

Condotta, approvato l'accordo

Degrado 12

Il Viale dimenticato

Insofferenza 14

L'assemblea del Comitato

Incompiute 16

Pineta, tutto fermo

Vertenze 18

Stop a Fiumicino Nord

Erosione 20

Costa senza tutela

Made in 40

Luca Pacitto campione

Q5

ANNO XXX n° 264
Novembre 2019

DIRETTORE RESPONSABILE
Fabrizio Monaco

FONDATORE
Alberto Branchini

CAPOREDATTORE
Francesco Zucchi

REDAZIONE
Via Numana, 31 - 00054 Fregene
tel e fax: 06.665.60.329
www.fregeneonline.com
e-mail: media.press@virgilio.it

COPERTINA
"Brunella Bovo e Alberto Sordi. Lo Sceicco bianco di Federico Fellini, 1952". Foto di Osvaldo Civirani. Didascalie e foto concesse gratuitamente dal Centro Sperimentale di Cinematografia

HANNO COLLABORATO
Matteo Bandiera
Alessandra Benadusi
Francesco Camillo
Andrea Corona
Lorenzo D'Angelantonio
Riccardo Di Giuseppe
Aldo Ferretti
Fabio Leonardi
Elisabetta Marini
Rosangela Mollica
Andrea Ricci
Chiara Russo
Nino Saccavino
Marco Traverso

FOTOGRAFIE
Francesco Camillo
Kurt Macchini

PUBBLICITÀ
Media Press
Via Numana, 31
00054 Fregene (Rm)
tel. 06.665.60.329
e-mail: media.press@virgilio.it

PROGETTO GRAFICO
Stefano Castiglionesi
cscomfregene@gmail.com

IMPAGINAZIONE
Stefano Castiglionesi

STAMPA
Das Print Srl
Via Oreste Ranalletti, 8
00166 Roma
tel. 06.66181808

Negli articoli firmati gli autori esprimono la propria opinione, che può non coincidere con quella della direzione del giornale. L'invio di fotografie alla redazione ne autorizza la pubblicazione; articoli e fotografie inviate non verranno restituite.

Autorizz. del Tribunale di Roma
n. 302 del 18-5-1988
Finito di stampare 8/11/2019





il Comune di Fiumicino, scaduta a dicembre 2017, è stata rinnovata dalla Giunta Montino nel 2018 sulla falsariga di quella precedente.

La compensazione vegetazionale

In relazione all'edificazione sulla Lente, 88mila mc su 16 ettari di macchia mediterranea tra il lungomare e viale Viareggio, le società dei Federici hanno presentato "Nuovi tipi al progetto planivolumetrico dell'ambito d dell'Area del lungomare di Fregene". La Regione Lazio, Area Conservazione Natura e Foreste, con determinazione del 19 giugno 2012, rilasciava il parere forestale di competenza sul Progetto di rimboschimento compensativo, esprimendosi favorevolmente. La compensazione prevede l'allargamento della Pineta per altri 5 ettari con 3mila pini e 3mila lecci, un'area che al termine delle operazioni da privata diventerà pubblica. Di fatto la superficie della Pineta aumenterebbe del 30%, per un totale di 23 ettari.

I lavori, a cura delle società Ala 97 e Ares 2002, devono seguire le indicazioni ricevute dall'area Conservazione Natura e Foreste della Regione Lazio. Le stesse società del gruppo Federici, dopo aver ceduto nel 2017 al Comune 17 ettari di lecceta, si preparano a lasciare un'altra fascia verde di 5 ettari, quella che dalla stessa Pineta passa lungo via Paraggi per arrivare fino alla scuola. Vediamo su quei 16 ettari della Len-

Primo piano

Con la compensazione vegetazionale parte l'operazione Lente. Davanti alla Pineta 5 ettari a verde pubblico, per recuperare la macchia mediterranea persa sul lungomare

di Andrea Corona

Lungomare Centro al via

terreno del campo agricolo. Tutto questo a "compensazione" dei lavori che verranno fatti sulla macchia mediterranea nella Lente, per la realizzazione del Lungomare Centro, previsto dalla Convenzione tra il Comune e le società immobiliari riconducibili alla famiglia Federici, Ares 2002 e Imbcap. Per inquadrare l'intervento è necessario fare un passo indietro.

La firma della convenzione

Il 2 agosto del 2004 il Consiglio comunale approvava la nuova Convenzione con i Federici. Dopo 10 anni di stallo si sbloccava la paralisi amministrativa e il piano urbanistico del centro balneare. Il sindaco di allora, Mario Canapini, e l'ex Financo esponevano il 27 novembre dello stesso anno in un'assemblea pubblica al Campo sportivo i

contenuti del nuovo accordo. Rispetto alla precedente convenzione con il Comune di Roma, veniva stabilito un taglio consistente di cubature, dai quasi 500mila metri cubi a 320mila, compresi i 15mila destinati a Edilizia Residenziale Pubblica (ERP). La Regione tagliava tutta la parte davanti alla Pineta secolare per mantenere le visuali libere. I lotti dove i Federici potevano costruire diventavano quattro: l'area su via Agropoli dopo La Ginestra, individuata in Convenzione con il termine "Cecina di Falcia", dove era autorizzata la cubatura più consistente, 164mila mc, poi l'area del "Cantiere" con 36.910 mc, quella di "via Ortona" per 26mila mc e infine proprio il lotto "La Lente" sul lungomare con 88mila mc. La Convenzione con





te quanta superficie sarà utilizzata per le cubature, quanta per le opere e quanta rimarrà a verde. Una parte dei 16 ettari è già stata trasformata in abitazioni, per la precisione 3 ettari tra via Viareggio, via Cattolica, via la Plaia e l'attuale lungomare provvisorio asfaltato. Le nuove cubature del Progetto Lente, invece, si svilupperanno su circa 3 ettari, quelli davanti all'attuale ciclabile tra via Viserba e via Bagnoli. Poi altri ettari serviranno per la nuova viabilità, strada, ciclabile e passeggiata, da via Viserba a via la Plaia. Infine, 5 ettari rimarranno a verde pubblico, la fascia più a sud confinante tra via Cattolica e via Gabicce a Mare.

Espianti e reimpianti nella Lente

Nelle aree utilizzate per l'edificazione, le piante più pregiate della macchia mediterranea verranno reimpiantate in base alla relazione preparata dall'agronomo Piero Pieri. "La zona destinata a verde del piano urbanistico considerato – scrive l'agronomo – si presenta già in buona parte occupata da formazioni di macchia mediterranea

aventi le medesime caratteristiche di quelle interessate dall'intervento di espianto e reimpianto. Pertanto, qualora non fosse possibile collocare tutte le essenze recuperate dalle zone di espianto all'interno delle aree previste a verde dal piano, le essenze in eccedenza potranno essere impiegate per il completamento dell'intervento di rimboscamento compensativo previsto dai progetti di compensazione vegetazionale e per il quale è stata individuata un'area in località 'Cecina di Falcia' (quella della compensazione davanti alla Pineta ndr). Con lo scopo di individuare le essenze maggiormente adatte da sottoporre all'intervento di espianto e reimpianto, si è provveduto a effettuare dei sopralluoghi direttamente nelle aree interessate". Il totale delle piante da espantare e ripiantare è pari a 419, tra lecci, ginepri, ginestre, corbezzoli, fillirea e lentisco.

Il Lungomare Centro

A parte la viabilità, le superfici edificabili e il volume delle cubature, il progetto reale non ha ancora vi-

sto la luce e sarà approvato in seguito. "Il progetto del lungomare è in fase di studio – conferma l'assessore comunale alle Strategie del Territorio Ezio Di Genesis Paggiuca – dovrà essere valutato insieme dai nostri tecnici e da quelli dei Federici. Si tratta di un'opera importante per Fregene, quindi andrà ponderato bene sotto tutti i punti di vista. Deve trasformarsi in quella grande occasione di riqualificazione attesa da anni". Che cosa si sa allora di quello che dovrebbe vedere la luce? Il progetto del 2007 di Rebecchini-Cipriano, presentato al Sogno del Mare nella primavera del 2008, per il momento è stato accantonato. La prima opera a partire, dopo la compensazione, sarà la strada con la ciclabile, il suo tracciato non correrà parallelo al lungomare attuale, ma da via Viserba taglierà verso l'interno con una linea semicircolare, attraverserà via Cattolica e si ricongiungerà con via Numana, seguendo il perimetro esterno della Lente. Se il progetto ancora non esiste, possiamo dare qualche numero utile a

immaginare l'intervento. Saranno 88mila mc sviluppati su una superficie di 25mila mq tra residenziale e commerciale, realizzati tra via Viserba e via Numana. È previsto un centro polifunzionale con servizi alberghieri e residenziali, ristorazione, negozi, parcheggi, piazze, servizi, aree sportive e ricreative, piscina e palestre, spazi congressuali, aree verdi e fitness. Per la passeggiata si è parlato anche di un pontile che dalla piazza centrale arrivi sulla riva del mare, ma gli unici passaggi possibili sembrano essere quelli degli stabilimenti militari, con i quali non sono stati fatti ancora accordi.

Le opere pubbliche collegate

Nel pacchetto Lente ci sono anche le opere pubbliche a scomputo. A fine aprile 2019 è stato approvato dalla Giunta comunale il piano di attuazione, lo schema concordato con le società del Gruppo Federici, da realizzare con oneri di urbanizzazione a scomputo calcolati proprio sulla realizzazione del progetto Lungomare Centro. Nell'elenco figurano interventi importanti per il completamento dello sviluppo urbanistico del centro balneare, per esempio la ristrutturazione di via Agropoli rimasta come era anni fa, nonostante la realizzazione di tante abitazioni e l'apertura di molte attività commerciali. C'è poi viale Castellammare Sud, da via Cattolica fino a via della Veneziana, con uno dei marciapiedi che diventa pista ciclabile con collegamento all'Oasi di Macchiagrande e alla lecceta. Ancora, viale Sestri Ponente, viale Sestri Levante, viale Viareggio, viale della Pineta, via Santa Margherita Ligure e via Ortona.

La richiesta di un'assemblea

Il Comitato Cittadino di Fregene 2.15 ha inviato una lettera aperta al sindaco Esterino Montino, insieme a Pro Loco Fregene-Macchiese, associazione Programma Natura, Comitato Fare Focene, associazione Natura 2000, associazione Villaggio dei Pescatori e Comitato promotore per la Pineta di Fregene, richiedendo un'assemblea pubblica per avere informazioni sull'operazione "Lente".

"Dai social – si legge nella lettera – da qualche giornale locale e dalla cittadinanza vengono notati alcuni segnali per la realizzazione del programma 'Lente' previsto dal piano regolatore e per l'ampliamento della Pineta, con la piantumazione nel cosiddetto Campo Agricolo di pini e lecci. La notizia è stata vista da alcuni in modo preoccupato, soprattutto per una scarsa comunicazione della programmazione e realizzazione urbanistica, per l'impatto che tutto ciò potrebbe avere nel futuro di Fregene, per le sue implicazioni nel suo stile di vita e di fruizione delle infrastrutture. Si parla da anni, se non da decenni, della realizzazione della 'Lente' che doveva essere legata a un programma più generale, collegato alla realizzazione del lungomare; buona parte dell'area dove dovrebbe sorgere l'infrastruttura è attualmente occupata da vegetazione mediterranea. L'allargamento della Pineta può

essere visto come un investimento nel futuro e per quanto possibile come contributo all'abbassamento delle percentuali di gas serra prodotte. D'altronde la logica di un'Amministrazione partecipata, come da molto promessa e promossa, richiede obiettivamente una maggiore informazione anche per ragioni di trasparenza, su realizzazioni che potrebbero coinvolgere risorse finanziarie e comunque cambiare l'assetto urbanistico e i centri d'interesse della località. Chiediamo pertanto quanto prima al sindaco di indire un'assemblea pubblica per informare associazioni e cittadinanza sulle intenzioni dell'Amministrazione e sugli accordi presi con gli operatori privati per la realizzazione di quanto sopra descritto. Importante sarà esaminare e approfondire le proposte suddette, anche al fine di confrontarle con quanto stabilito dal piano regolatore generale e particolareggiato".





Inquinamento

Approvata la delibera di accordo con i Federici e la Regione. Il vicesindaco Di Genesis: "Con il nuovo impianto le acque dei canali non finiranno in mare"

di Marco Traverso

Condotta, passa in Giunta

Il 25 ottobre è stata approvata in Giunta comunale la delibera di accordo con le società Ares 2002 e Ala e con Regione Lazio che finanzia con 300mila euro la realizzazione dell'impianto di filtraggio delle acque provenienti dai canali e che, partendo da Maccarese, finivano in mare. L'impianto fa parte di un progetto più ampio che include 8 chilometri di condotta.

"Il progetto è già stato approvato – spiega il vicesindaco Ezio Di Genesis Pagliuca – e prevede la realizzazione di una condotta di risalita lunga 8 chilometri nella quale confluiranno le acque dei canali di Maccarese e dell'aeroporto. Con il nuovo impianto queste acque non finiranno più in mare, ma saranno filtrate e convogliate in un bacino da cui poi, nei periodi di siccità, gli agricoltori potranno prelevarle e usarle per irrigare i loro campi. Un progetto molto importante, perché

contribuirà molto seriamente a rendere più puliti i nostri mari, in particolare il mare di Fregene e Focene. Non solo: consentirà anche di risparmiare acqua perché non sarà necessario, specialmente in estate, ricorrere ad altri approvvigionamenti, ma basterà riusare le acque filtrate. Un ulteriore passo, nell'ottica del principio 'riduci, riusa, ricicla', che ci permetterà di prenderci cura del nostro ambiente e del nostro mare. Una battaglia che stiamo combattendo su diversi fronti – conclude il vicesindaco – come dimostra, tra le tante altre iniziative, la sperimentazione presentata dal presidente Zingaretti proprio sul tratto di Tevere che passa da Fiumicino".

Ora manca il progetto esecutivo a cura del Gruppo Federici che si farà carico anche del costo dell'intervento, pari a circa 2 milioni di euro. Probabilmente si tornerà dalla

Commissione Riserva per ottenere la possibilità di realizzarlo disgiuntamente dai lavori per la ciclabile tra Fregene e Focene prevista all'interno dell'Oasi di Macchiagrande del WWF, visto che una parte del tracciato è comune.

Se tutto andrà bene, una volta realizzato il progetto esecutivo, i lavori potrebbero benissimo iniziare nel 2020, in primavera o dopo l'estate. Un'opera è strategica, come ha spiegato più volte l'ingegner Leonardo Rotundi, ideatore della soluzione: "Attraverso una condotta interrata che dall'impianto di sollevamento di Focene arriva fino a quello di Sant'Antonio a Maccarese, non ci sarà più bisogno di scaricare tutta quella massa di acqua nel mare. La foce del canale verrà chiusa durante l'estate, eliminando in questo modo la fonte principale di inquinamento, così come è stato comprovato dagli studi del Cnr".



un luogo speciale per ogni tuo evento

cielo

FCO



ELEGANZA, FASCINO, QUALITÀ
ristorante, pizzeria, braceria, enoteca

CIELO FCO

Restaurant | BBQ | Bar | Cocktail Bar & Mixology | Roof Garden

CONTATTI

Via della Torre Clementina 154 Fiumicino
06 650 6368
info@cielofco.it

ORARI

Lun – Mar 16:00 • 01:00
Mer – Gio – Ven 06:00 • 01:00
Sab 06:00 • 02:00
Dom 06:00 • 01:00

Degrado

Viale Castellammare emblema della distanza dell'Amministrazione dai problemi quotidiani. Sopralluogo del vicesindaco che ha incontrato i cittadini

di Marco Traverso

A prescindere dai grandi problemi, le eterne incompiute, un po' tutta Fregene soffre di mancanza di attenzione da parte degli amministratori. Che sembrano lontani, distratti, concentrati su altro. E poi anche se informati sulle lacune, incapaci di intervenire in tempi ragionevoli. Tra i tanti, l'esempio di viale Castellammare è emblematico: tombini sfondati, sampietrini mai sistemati, vegetazione che occupa i marciapiedi, recinzioni distrutte, parapetonali divelti con pezzi di metallo taglienti sui marciapiedi. Tutto sul viale principale di Fregene, non che le altre strade non abbiano pari dignità, e non da qualche settimana, ma da mesi o anni interi con il risultato di un degrado generale non in sintonia con le aspettative di una locali-

tà turistica. Per questo lo scorso 22 ottobre, su richiesta dei residenti, il vicesindaco Ezio Di Genesio Pagliuca ha effettuato un sopralluogo seguito dalla nostra redazione. Durante la visita sono stati direttamente i cittadini incontrati sul viale a rappresentare i tanti problemi, riscontrati a ogni tappa. In particolare sul marciapiede che si trova a ridosso dell'incrocio tra viale Castellammare e via Numana, dove in un punto è transennato e in un altro è privo di sampietrini. All'incrocio con via La Plaia la vegetazione da un terreno privato abbandonato invade il marciapiede e il transito dei pedoni. La stessa cosa succede anche da via Rapallo, verso nord, sul lato della Pineta, rami di lecci ostruiscono il passaggio. Con l'occasione è stata segnalata la presenza di tombini sfondati, che rappresentano una minaccia alla sicurezza pubblica. Uno è quello di

viale della Pineta in prossimità del semaforo, davanti all'edicola; l'altro al civico 145 di viale Castellammare da più di un anno è tristemente transennato. Nella lista non mancano i parapetonali dell'Apa dissestati in diversi punti dopo incidenti stradali e mai ripristinati. Senza dimenticare la recinzione della Pineta devastata e i pini caduti a terra a dare un'immagine generale di sconforto. Al termine del sopralluogo il vicesindaco si è impegnato ad affrontare queste "dimenticanze" sollecitando gli uffici. A dicembre il secondo sopralluogo per verificare la situazione. Un primo, piccolo risultato, c'è stato: dopo la visita gli operai sono intervenuti per ripristinare le condizioni di sicurezza nel tratto di marciapiede tra viale Castellammare e via Bagnoli da tempo era transennato, senza però togliere le transenne all'altro vicino riparato durante l'estate.

Un Viale abbandonato



STUDIO ODONTOIATRICO

Dott.ssa Sabina Bernardini Betti



Vi accoglieremo in una struttura luminosa e moderna utilizzando le più avanzate tecnologie per la cura del vostro sorriso. Confialità, competenza e professionalità sono i pilastri su cui si fonda l'attività dello studio, che eroga ogni prestazione in un ambiente informale in grado di trasmettere massima fiducia verso la figura del dentista. Ogni paziente è prima di tutto una persona e ne va preservata la serenità.

Sappiamo mettervi a vostro agio.

Via Resina, 18 - Fregene - Tel. 351.50.50.183

Insofferenza

Grande partecipazione all'assemblea del 20 ottobre del Comitato Cittadino 2.15, un segno evidente del malcontento generale e del desiderio di veder risolti i problemi

di Matteo Bandiera



Molti sono arrivati pensando di trovare il sindaco. Anche perché sul volantino il nome di Esterino Montino, almeno tra gli invitati, figurava al primo posto. Ma quando le persone sono entrate nella sala dell'hotel Il Corallo e non hanno trovato il primo cittadino non si sono scoraggiate, hanno cercato posto per esprimere il proprio punto di vista sulla situazione. Almeno 200, forse anche 250, calcolando quanti si sono alternati all'interno della sala dell'hotel per l'assemblea pubblica "La Fregene che vorresti", organizzata dal Comitato Cittadino di Fregene 2.15. Un numero così alto di partecipanti, in una giornata solitamente dedicata al tempo libero e alla famiglia, è un segno evidente del malcontento attuale e del desiderio di veder migliorare la situazione. "Fatti non parole" è stata un po' la richiesta ge-

La Fregene che vorresti

nerale della platea, che ha apprezzato la linea dettata dal Comitato, rappresentato da Pietro Valentini, Emiliano Cogato e Chiara Priorini: nessuno spazio alle logiche partitiche, agli slogan, agli attacchi, ma attenzione rivolta solo a proposte e fatti concreti suggeriti e lamentati dai cittadini. Che non si sono fatti pregare e hanno testimoniato in massa il loro civile disappunto per la situazione generale della località. Le condizioni delle strade, in particolare quelle di Fregene Sud, dei marciapiedi, la mancanza di illuminazione ma soprattutto la sporcizia, i rifiuti abbandonati, l'Amministrazione percepita come lontana e disattenta anche sulle piccole cose quotidiane che non vengono risolte, sono stati i principali argomenti affrontati. Poi ci sono stati interventi nei confronti di problemi più gravi da troppo tempo irrisolti: il degrado cronico della Pineta, l'erosione della costa, il turismo senza nessun sostegno. Alcuni degli intervenuti hanno lamentato la mancanza di una visione dello sviluppo del territorio, di come non ci sia una programmazione ma si viva alla giornata senza previsioni. C'è chi ha chiesto una piazza, chi la promozione di canoni di bellezza, di arredo urbano, di cestini ma anche di un progetto identitario. Un dibattito civile, acceso a volte, ma sempre nei limiti. Per l'Amministrazione co-

munale hanno risposto all'invito i consiglieri di maggioranza Paola Meloni e Fabio Zorzi, che hanno dibattuto con il pubblico, per quanto possibile, alle istanze rivolte. Inoltre, erano presenti anche i consiglieri comunali di opposizione Mario Baccini e Roberto Severini.

"Il successo dell'assemblea è stato chiaro – ha commentato il Consiglio direttivo del Comitato Cittadino di Fregene 2.15 – andiamo avanti con questi incontri convinti della bontà dell'iniziativa. Un grazie a tutti i cittadini che con passione e convinzione hanno sostenuto l'assemblea partecipando numerosi e un grazie ai consiglieri comunali Baccini, Severini, Zorzi e Meloni che, rispondendo all'invito, hanno ascoltato le nostre richieste per una Fregene migliore. Siamo convinti che quella intrapresa sia la strada giusta e per questo intendiamo continuare".

"Volevo ringraziarvi per l'iniziativa e per il modo costruttivo in cui è stata gestita. La città è dei cittadini – ha detto Paola Meloni che, insieme a Fabio Zorzi, si è congratulata con gli organizzatori – e ascoltare la loro voce è sempre lo stimolo più alto e più importante per chi come me ha ricevuto la fiducia e ha il privilegio di rappresentarli. L'impegno è intenso, ma con il loro aiuto e supporto sarà ancora più grande e motivato il nostro lavoro. Grazie di cuore a tutti".

TENDE DA SOLE

PREVENTIVI E CONSULENZE GRATUITE A DOMICILIO

TENDE DA SOLE
AVVOLGIBILI PER FINESTRE
ZANZARIERE
TELI E COPERTURE IN PVC
PERGO-TENDE



Rocca tende
di Angelo Rocca



06 6521877 • 335 6493714 - FUMICINO





Pineta nella nebbia

Incompiute

Tutto fermo dopo i primi lavori, niente messa in sicurezza delle altre aree, né ripiantumazione. Al palo il piano di riqualificazione e il dirigente si è trasferito a Pomezia

di Aldo Ferretti

“Cominceremo dal Parco Federico Fellini, la zona più centrale, aree giochi e fronti più pericolosi e vicini alla strada. Si procederà prima con i tagli degli alberi pericolanti, poi all'immediato reintegro di nuove alberature”. Così il sindaco Esterino Montino aveva annunciato l'inizio dei lavori all'interno della Pineta monumentale lo scorso giugno. Le

operazioni sono partite con due mesi di ritardo, perché è stato necessario elaborare un nuovo piano, redatto dall'agronomo Piero Pieri, un'autorità nel campo. Eppure dopo questa prima fase dei lavori, sulla Pineta sembra essere calata una densa nebbia.

Secondo il piano generale, dopo l'Area A, gli interventi sarebbero dovuti proseguire su quella B, quella per i cani, per poi concludersi con quella C, adibita originariamente agli “spettacoli”. Ma nessuna ordinanza per la messa in sicurezza si è più vista all'orizzonte.

Un'altra questione riguarda il reintegro di nuove alberature “contestuale al taglio”, avevano detto i rappresentanti dell'Amministrazione prima dell'inizio dei lavori, con tanto di acquisto preventivo di piante per la sostituzione, pini di 4 metri di altezza e di 30 centimetri di diametro.

Nel frattempo, vista l'inazione, la si-

tuazione non può che peggiorare, con crolli all'ordine del giorno. L'ultimo è stato quello del 7 novembre, un grosso ramo è venuto giù in via Paraggi, a pochi metri dal circolo sportivo “La Ginestra”.

“Ancora una volta – dice Fabrizio Baldoni, che ha assistito alla scena – oltre allo spavento fortunatamente non sono state coinvolte delle persone. Ma non può andare sempre bene”.

È chiaro che bisogna intervenire per garantire la sicurezza pubblica. Anche se il futuro è un grande punto interrogativo, visto che il grande motore del piano del risanamento della Pineta verteva sulla figura del dirigente dell'Area Ambiente, l'architetto Vincenzo Robusto. Che nei giorni scorsi ha lasciato gli uffici di Villa Guglielmi e il Comune di Fiumicino per trasferirsi nel Municipio di Pomezia.

E adesso che ne sarà della Pineta monumentale?



Da qualche settimana in alcuni punti del territorio comunale sono stati installati dei pannelli neri, dove è riportata la scritta “prove tecniche”. Si tratta di quindici “pannelli a messaggio variabile”, di varie dimensioni posizionati in aree stradali strategiche. Un'iniziativa dell'Assessorato comunale ai Lavori pubblici grazie a un fondo di 400mila euro, nel quale rientrano anche nuovi attraversamenti pedonali rialzati e il miglioramento della segnaletica stradale.

I pannelli, che non rappresentano un'iniziativa di tipo pubblicitario, daranno informazioni su eventuali criticità e avvisi riguardanti il territorio. “Saranno utili – dice l'assessore ai Lavori pubblici del Comune di Fiumicino Angelo Carocchia – per dare in tempo reale avvisi di strade chiuse, incidenti, traffico, orari di chiusura del Ponte Due Giugno. Ma potranno essere utilizzati anche per informazioni di pubblica utilità e sicurezza, come ad esempio allerta meteo, scadenze di pagamenti di tasse comunali o per segnalare appuntamenti culturali e ricreativi in tutto il Comune. In questo modo, sfruttando le potenzialità che la tecnologia ci mette a disposizione, siamo in grado di dare un prezioso aiuto alla cittadinanza e agli automobilisti e di rendere le nostre strade sempre più sicure”.

Arrivano i pannelli informativi

Le aree interessate dai pannelli a informazione variabile sono a Fregene tra viale della Pineta e viale di Porto, a Maccaresse su viale di Porto all'incrocio con via della Veneziana, viale Maria all'incrocio con via delle Bufale, via della Muratella Nuova all'incrocio con via della Stazione di Maccaresse.

A Focine su via Coccia di Morto, a Fiumicino via di Villa Guglielmi incrocio via Fiumara; rotatoria di via Giuseppe Fontana; rotatoria di Madonna; via della Scafa all'incrocio con via Trincea della Frasche; via del Faro all'incrocio con via Coni Zugna; lungomare della Salute; largo dei Delfini; via Portuense; rotatoria grande di via Coccia di Morto. Infine, sulla complanare di via Aurelia in prossimità del Borgo di Palidoro.

“L'obiettivo – dice Angelo Caroc-

Servizi

Quindici tabelle nere sulle strade per messaggi variabili in tempo reale su incidenti, traffico, strade chiuse, ma anche allerta meteo e pagamento tasse

di Francesco Camillo

cia – è far entrare in funzione, a regime, i pannelli elettronici nel 2020. In una seconda fase potremo intervenire con un ulteriore sistema di dissuasione della velocità attraverso una segnaletica, magari mediante emoticon positive o negative correlate alla velocità sostenuta dei veicoli”.

Vertenze

Il Ministero dell'Ambiente ha respinto il Masterplan 2030 di Enac e ADR per incompatibilità ambientale. Il Comitato Fuoripista: "Grande vittoria per il territorio"

di Andrea Corona

Bocciato il raddoppio dell'aeroporto

Il Ministero dell'Ambiente ha bocciato il raddoppio dell'aeroporto di Fiumicino ritenendolo "incompatibile con la Riserva Naturale". È stata la Commissione tecnica Via-Vas del Ministero a respingere il progetto presentato da Enac e ADR. "La Commissione esprime parere negativo circa la compatibilità ambientale del progetto aeroporto di Fiumicino - Masterplan 2030", si legge nella motivazione. Una "vittoria" per lo stesso ministro dell'Ambiente, Sergio Costa: "Abbiamo fermato l'ampliamento di Fiumicino - ha commentato ricordando come il progetto comporti anche espropri di terreni per decine di famiglie dell'area - Sarebbe stata l'ennesima speculazione di cemento in un territorio già martoriato". "La bocciatura del progetto pre-

sentato da Enac e ADR il 31 marzo 2017 per l'ottenimento della Valutazione di impatto ambientale rappresenta una grandissima vittoria per tutto il territorio - ha dichiarato il Comitato Fuoripista - da dodici anni ci battiamo per questo obiettivo, da quando comparvero le prime cartografie con il progetto, un vero e proprio secondo aeroporto su 1.300 ettari a nord di quello attuale. E il no è motivato proprio da ragioni ambientali: la costruzione delle infrastrutture aeroportuali dentro una Riserva naturale, come il buon senso avrebbe dovuto far immaginare fin dall'inizio, è incompatibile". Anche ADR è intervenuta con un comunicato in cui precisa che: "In merito alle notizie diffuse sulla decisione della Commissione Via del Ministero dell'Ambiente relativa al progetto di sviluppo aeroportuale presentato da ADR ed Enac il 31 marzo 2017, la società ritiene utile ricordare che sta lavorando da tempo con Enac alla revisione del pia-

no di sviluppo dell'aeroporto di Fiumicino con l'obiettivo di coniugare la necessità di aumentare la capacità del traffico aereo sul Leonardo da Vinci al profondo rispetto dell'ambiente e del territorio che circonda il sedime aeroportuale. Il principale scalo italiano, porta d'accesso da e per il nostro Paese rispetto al traffico globale, registra da oltre dieci anni una crescita costante del volume di passeggeri, e le stime di sviluppo del trasporto aereo nei prossimi anni rendono ineludibile uno sviluppo delle infrastrutture di volo e di terra. Fiumicino è oggi uno degli aeroporti più sostenibili d'Europa, anche dal punto di vista del consumo del suolo. Peraltro lo sviluppo di Fiumicino Sud, che ha soddisfatto negli ultimi anni l'esigenza di adeguare i terminal all'aumento dei passeggeri, è stato realizzato con logica 'brown-field', senza utilizzare un solo metro quadro di territorio aggiuntivo". "Le ragioni del parere negativo sono diverse - ha commentato il sindaco Esterino Montino - e riguardano il rapporto tra la quarta pista e la Riserva Naturale del Litorale Romano, ma anche l'ambiente immediatamente circostante all'area interessata dal progetto e i piani territoriali del nostro Comune e di Roma Capitale. Tutte osservazioni presentate, oltre che da diverse associazioni, anche da noi come Amministrazione. La Commissione lascia tuttavia aperta la possibilità della realizzazione di una quarta pista - conclude Montino - riconoscendo la necessità di uno sviluppo dell'hub di Fiumicino. Questo sviluppo, però, non può essere incompatibile con l'ecosistema e la realtà in cui si vuole realizzare il progetto e a scapito della Riserva Naturale del Litorale Romano".



Intolleranze Alimentari

Tariffa valida dal 1 ottobre al 30 novembre 2019

108€
~~165€~~

life
brain
Eccellenza per la tua salute

Analizziamo 108 alimenti con 1 solo test!



Gli alimenti analizzati con il Test Intolleranze Alimentari Lifebrain

- GRAMINACEE**
grano, grano saraceno, granturco, orzo, riso, segale
- ROSACEE**
albicocca, ciliegia, fragola, mandorle, mela, pera, pesca, prugna
- SOLANACEE**
melanzana, paprika, patata, peperoncino, pomodoro, peperone
- RUTACEE**
arancia, cedro, limone, mandarino
- CRUCIFERE**
cavolo, broccolo, cavolfiore, mostarda
- CHENOPODIACEE**
spinaci
- OMBRELLIFERE**
carota, finocchio, prezzemolo
- LABIATE**
basilico
- LEGUMINOSE**
ceci, fagiolo bianco, fagiolo borlotta, fagiolino, lenticchie, piselli
- CUCURBITACEE**
anguria, melone, cetriolo, zucca, zucchina
- COMPOSITE**
carciofo, cicoria, lattuga
- MUSACEE**
banane
- VITACEE**
uva bianca, uva nera
- BROMELIACEE**
ananas
- LILIIACEE**
aglio, cipolla
- GRUPPO ALIMENTI 1**
funghi, lievito di birra, lievito di pane
- GRUPPO ALIMENTI 2**
carne di maiale
- GRUPPO ALIMENTI 3**
latte di capra, latte di mucca, latte di pecora, agnello
- GRUPPO ALIMENTI 4**
bianco d'uovo, tuorlo d'uovo, pollo
- MIX PESCI**
nasello, salmone, tonno, trota, spigola, sogliola, sardina, merluzzo, acciuga
- MIX CROSTACEI**
aragosta, gambero, granchio, scampo
- MIX MOLLUSCHI**
mitilo, polpo, vongole, seppia, ostrica, calamaro
- MIX CARNI**
tacchino, coniglio
- MIX FRUTTA SECCA**
noce, nocciola, nocciolina, pistacchio, pinolo
- MIX SEMI**
semi di girasole, semi di cola, semi di sesamo, semi di soia
- ALIMENTI SPECIFICI**
cacao, caffè, the, oliva, kiwi, fico, capperi, castagna, avena, miele, pepe bianco, pepe nero, pepe rosso, glutine

PANAREA
ANALISI CLINICHE

Laboratorio Analisi Panarea
Via Panarea, 35 • 00054 Fiumicino • zona Fregene
06 66564696
www.lifebrain.it/laboratoriopanarea

DR. GIORDANI & C.
ANALISI CLINICHE

Laboratorio Analisi Giordani
Via Giuseppe Bignami, 47/49 • 00054 Fiumicino
06 65025248
www.lifebrain.it/laboratoriogiordani

life
brain
Eccellenza per la tua salute

Erosione

Con l'arrivo delle perturbazioni le onde spazzano via altri metri di arenile. Fallimento conclamato del geotubo, senza interventi sarà un altro inverno di passione

di Fabio Leonardi



A Fregene la situazione resta tragica. Il mare domenica 3 novembre ha ripreso ad abbattersi su ciò che resta della spiaggia più a sud. In quell'ultimo chilometro al confine con Focene, in un attimo sono stati cancellati i pochi lembi di sabbia rimasti dopo i lavori estivi di ripascimento. Le onde hanno ripreso a martellare le strutture balneari, la piscina della Perla protetta dai massi, il ristorante di legno del Point Break, quello del Tirreno. Sembrava un assedio, la terrazza della Nave, stabilimento simbolo dell'avanzata, è tornata a essere circondata dal mare, così come il Capri, la Rivetta, l'Arcobaleno e la Vela. Ma anche gli stabilimenti più centrali cominciano a tremare, il Cigno, il Saint Tropez, il Delfino, l'Ondina, dall'arenile sono scomparse diverse decine di metri.

Continua l'assedio del mare

E se i danni per ora sono contenuti, i gestori sono con il fiato sospeso. "La situazione è brutta, ma il maltempo continua. Sarà una dura prova per tutti", spiega Indro Sequi, uno dei gestori de La Nave. A Novembre inevitabilmente le condizioni meteorologiche diventa-

no "avverse", basta qualche giornata con forti raffiche di vento di Libeccio per far partire la burrasca, un incubo per gli stabilimenti balneari che temono la spallata finale. E per fortuna che quasi tutti i gestori lo scorso inverno hanno distribuito sotto l'arenile una grande quantità di massi, una barriera ora quasi invisibile ma che assicura un minimo di protezione. Anche perché il geotubo è stato un flop annunciato. Quel cilindro dal diametro di 3 metri riempito di sabbia doveva sporgere almeno 60 centimetri dal fondale, rimanendo interrato per 2,4 metri, come aveva previsto il progettista l'ingegner Daniele Rinaldo, ma invece la barriera non c'è. "Il geotubo è completamente interrato e non scherma in nessun modo la forza delle onde - spiegano i balneari - una creatura nata morta, anche perché doveva essere fatta cinque anni fa quando l'erosione non era così avanzata. L'unica soluzione temporanea che resta al momento sono gli scogli distribuiti sulla riva. Sperando che la Regione realizzi quel progetto strutturale di tutela della costa promesso ma mai arrivato".



Una progressione continua

Molti ancora non sanno quello che sta succedendo alla nostra località o ritengono che sia un fatto limitato solo a poche centinaia di metri di spiaggia. Nonostante tutti gli studi previsionali indichino che l'erosione è in continua progressione e che, fra poco tempo, potrà interessare tutto il litorale, da Fiumicino a Maccarese e oltre, per molti ancora, inspiegabilmente, il fenomeno sembra non rilevante. Per tale motivo la Pro Loco già da tempo ha evidenziato la necessità di portare avanti una serie di iniziative mirate alla maggiore diffusione della conoscenza del problema, sottolineando il gravissimo danno ambientale che l'inoltrarsi del mare sta sempre più consumando con la distruzione delle dune dell'Oasi del WWF, nonché il danno economico che la scomparsa delle spiagge, e quindi la progressiva riduzione del turismo balneare, potrà causare non solo sugli esercenti balneari ma anche a tutta l'economia della località (alberghi, b&b, commercianti, valore dei terreni e delle abitazioni). Con grande interesse pertanto parteciperemo il 30 novembre alle 18.00 alla presentazione presso la Biblioteca Gino Pallotta del libro "L'Erosione costiera - i processi morfogenetici e morfoevolutivi della linea di costa da Ostia a Fregene" della dottoressa Ilaria Falconi, laureata in Scienze ambientali, specialista in "Monitoraggio e riqualificazione ambientale", Master di II livello

in "Analisi e mitigazione del rischio idrogeologico" presso La Sapienza, consigliere del Direttivo nazionale della Società Italiana di Geologia Ambientale (Sigea). L'autrice del libro analizza l'evoluzione della costa con un'attenzione particolare all'arretramento della linea di riva lungo il litorale romano, specificatamente nel tratto costiero nel quadrante di Ostia e nel Comune di Fiumicino. Per valutare l'evoluzione della linea di riva sono state utilizzate fotografie aeree fornite dalla Regione Lazio per gli anni 1980, 1990, 1991, 2002 e cartografie, realizzate a partire dal 1960, messe a disposizione dal Ministero dell'Ambiente e della Tutela del Territorio e del Mare. Si è provveduto a effettuare un primo confronto dell'evoluzione storica di detto litorale mediante la sovrapposizione di cartografie riferite al periodo 1960-2012 e opportuna georeferenziazione. È stato inoltre espletato un monitoraggio in situ da maggio 2018 a marzo 2019. Nelle conclusioni si mette in luce che le opere di difesa sino a oggi attuate non hanno contribuito a risolvere il problema dell'erosione costiera e si propongono, fra l'altro, possibili soluzioni innovative, in particolare per il tratto di costa antistante Fregene, e si riferisce sui risultati di un questionario predisposto sugli aspetti socio-economici dell'argomento che, seppur basato su un campione ridotto, offre numerosi spunti di riflessione.

Erosione

Il 30 novembre presso la Biblioteca Pallotta la presentazione del libro "L'Erosione costiera da Ostia a Fregene" di Ilaria Falconi, con soluzioni innovative al problema

di Giovanni Bandiera
presidente Pro Loco Fregene-Maccarese



21



CENTRALE IMMOBILIARE
intermediazioni immobiliari

PAMELA FIACCONI

00054 Fregene - Roma
Viale Castellammare, 51
Tel. 06 66 56 30 41
centralemobiliarefregene@gmail.com

Calamità

Resi noti gli elenchi delle aziende balneari ammesse ai contributi in seguito agli eventi eccezionali in riva al mare a fine ottobre 2018

di Chiara Russo

Risarcimenti per calamità naturali



Sul Bollettino Ufficiale della Regione Lazio n. 79 del 1° ottobre 2019, con la pubblicazione dei decreti del commissario delegato, Carmelo Tulumello, sono stati resi noti gli elenchi delle aziende balneari ammesse ai contributi a seguito degli "eccezionali eventi calamitosi" di fine ottobre 2018. La conta dei danni in riva al mare aveva riguardato tutti, non solo le strutture balneari sulla costa sud di Fregene colpita dall'erosione. Le raffiche fortissime di vento avevano scoperchiato tante cabine e magazzini.

"Tutte le aziende da noi rappresentate - dichiara Simonetta Mancini, presidente di Assobalneari Lazio, aderente al sistema Federturismo-Confindustria - subito dopo la conta degli innumerevoli danni riportati dalle strutture, con fiduciosa tempestività hanno avviato l'iter propeudeutico al ristoro economico di

quanto avvenuto. Colgo l'occasione per ringraziare l'onorevole Nicola Zingaretti, presidente della Regione Lazio, che puntualmente ha raccolto e fatta propria la richiesta della calamità naturale, invocata dalla nostra associazione già dalla tarda giornata del 30 ottobre, a seguito di una prima ricognizione di quanto avvenuto; i Comuni, e per Fiumicino, il sindaco Esterino Montino, gli uffici interessati, in partico-

lar modo l'Ufficio Demanio marittimo, i nostri tecnici che hanno collaborato alla stesura degli atti, in primis lo studio legale Coppacchioli, con la consapevolezza che il buon lavoro di squadra, come sempre, ha centrato un ottimo risultato". Le aziende balneari del territorio di Fiumicino ammesse ai contributi sono La Nave, Capri, Tirreno, Ondina, Rio, Patio, Cigno, Mastino, Levante, Marina Piccola.

Valman Viaggi

Via Cervia, 43/1 - Fregene (RM)

Tel. 0666564815 anche whatsapp - info@valmanviaggi.it - www.valmanviaggi.it

Bricofer

OUTLET

SCHIACCIA PREZZO BRICOFER FIUMICINO

SCONTI FINO AL 70%

Centro Commerciale PARCO LEONARDO

Via Portuense 2000
Autostrada Roma Fiumicino
Piano Terra
Tel. 06.87.69.86

Buono Spesa 10€

Spendibile entro il 10 Dicembre 2019 su una spesa minima di 50€ nel punto vendita di **Bricofer Fiumicino**

Non cumulabile e non frazionabile.

Escluso combustibili e articoli presenti sul volantino.

Bricofer



Nodi

Il passaggio della Serie D a Fiuggi non aiuta l'impianto. Ma il problema resta la vertenza con il Credito Sportivo, anche se i Federici potrebbero ora fare una transazione

di Andrea Corona

L'incognita Campo Sportivo

l'istituto di credito: "Abbiamo pronta una proposta di transazione per chiudere la vertenza con il Credito Sportivo", spiega Elia Federici dell'Ares 2002. A quel punto, liberato dal vincolo, il campo potrebbe passare al Comune e diventare di proprietà pubblica, come previsto dall'accordo.

"L'Amministrazione comunale, attraverso un bando, ne affiderebbe allora la gestione alla società vincitrice", fanno sapere dal terzo piano della sede di via Portuense a Fiumicino. Il Comune non potrebbe affidarlo direttamente a nessuno, senza violare norme elementari, neppure se si presentassero gli ultimi pionieri che quell'impianto hanno realizzato a proprie spese nel corso di decenni, per permettere ai loro figli e a centinaia di famiglie di avere un luogo confortevole dove fare sport.

trice", fanno sapere dal terzo piano della sede di via Portuense a Fiumicino. Il Comune non potrebbe affidarlo direttamente a nessuno, senza violare norme elementari, neppure se si presentassero gli ultimi pionieri che quell'impianto hanno realizzato a proprie spese nel corso di decenni, per permettere ai loro figli e a centinaia di famiglie di avere un luogo confortevole dove fare sport.

S.S. Fregene addio

"Fregenesi, ci hanno distrutto la S.S. Fregene". È l'urlo di un appassionato di calcio e soprattutto della squadra della nostra località: la S.S. Fregene purtroppo non esiste più! Ma se ci allontaniamo dalla società facciamo il gioco di chi potrebbe speculare sugli impianti che i fregenesi hanno contribuito a costruire a seconda delle proprie possibilità. La struttura è senza manutenzione da qualche tempo, ad esempio l'ingresso al pubblico sembra una discarica e poi c'è anche la lamentela delle mamme della Scuola Calcio che protestano per l'indigenza degli spogliatoi, l'assenza dell'acqua calda, la fatiscenza delle docce e, dulcis in fundo, piove nei locali! La cosa scandalosa, poi, è che nelle ultime strutture costruite sono state divelte barbaramente le attrezzature che fanno parte dell'impianto per portarle altrove, come se la società dovesse dismettere l'attività. Peccato che non ci sono più i pionieri di questa società, non si sarebbe verificato questo sfacelo. Spero che nuove forze piene di entusiasmo prendano per mano questa società che ci ha dato e darà tante soddisfazioni.

Vittorio Bitelli

In quale direzione si avvia il Campo Sportivo di Fregene? Il trasferimento del titolo dall'Atletico SFF a Fiuggi non ha giovato all'efficienza dell'impianto. È rimasto il settore giovanile, è vero, ma senza il training della Serie D e della prima squadra gli effetti si fanno sentire, in generale un po' su tutto. Ma l'incognita maggiore è rappresentata dal futuro del complesso, gravato dalla vertenza finanziaria con il Credito Sportivo che non ha mai ricevuto le rate di rimborso del prestito fatto a suo tempo per rinnovare campo, tribune e spogliatoi. Una situazione pesante che impedisce qualunque possibile sviluppo a causa della situazione debitoria. Il Gruppo Federici come proprietario del terreno, visto che suo malgrado ha garantito in qualche modo quel prestito, dovrebbe fare presto una proposta di mediazione al-

Farmacia Libia Fregene dal 2019...

La Farmacia Libia Fregene è aperta dal 24 Aprile 2019 nella zona sud di Fregene e prende il nome dalla storica farmacia di famiglia. Siamo Farmacisti di terza generazione con esperienza decennale e desiderio di creare una nuova idea di farmacia ponendo le esigenze del paziente al primo posto. Abbiamo quindi cercato di realizzare la nostra farmacia in modo da poter essere un punto di riferimento per la comunità in cui si trova offrendo prezzi scontati, servizi veloci, riservatezza e, perché no, un sorriso in un ambiente fresco, moderno e rilassante.

Veniteci a trovare nella piazzetta dell'ottagono!



Servizio prenotazione WhatsApp 3921705544 - Servizio misurazione gratuita della pressione
 Servizio prenotazioni visite specialistiche RECUP - Fidelity Card

ORARI: Lunedì - Sabato 8:30 - 13:30 e 16:00 - 19:30 - Domenica 9:00 - 13:00

Fregene - Viale Viareggio, 137b (angolo via Marotta)

06-88796836 392-1705544

Farmacia Libia Fregene



Agricoltura

La società torna alla frutticoltura. L'obiettivo è coltivare oltre 150 ettari nei prossimi 3-4 anni. Un piano di sviluppo che la farà diventare leader in Europa

di Marco Traverso

I mandorli a Maccarese

La Maccarese Spa torna a inserire nell'ambito dei suoi piani colturali la frutticoltura, un progetto ambizioso nato da un accurato studio di settore sulle possibilità di sviluppo della mandorlicoltura. Ebbene sì, quello che si scorre sulla destra, percorrendo viale Castel San Giorgio in direzione Fregene, è un impianto di mandorli con sistema superintensivo, sul modello spagnolo. Maccarese Spa ha implementato un piano di sviluppo che la porterà a diventare leader in Italia in questo tipo di coltivazione, prefiggendosi l'obiettivo di coltivare oltre 150 ettari nell'arco di 3-4 anni con un incremento occupazionale di 11 unità lavorative, senza contare l'indotto.

Attualmente la coltivazione del mandorlo superintensivo nel mondo conta circa 5mila ettari, per lo più coltivati in Usa, Spagna e Portogallo. L'Italia, che ne importa il

90% sta scoprendo ora questo tipo di coltivazione e, a parte qualche piccolo areale della Puglia, l'impianto a Maccarese risulta essere il primo per entità di superficie, così da renderlo precursore in questo tipo di coltivazione in Italia.

La scelta del sistema superintensivo è dovuta principalmente ad alcuni aspetti agronomici ed economici, come la completa meccanizzazione delle operazioni di potatura e raccolta, la precoce entrata in produzione del frutteto, le alte rese produttive di raccolta e la riduzione dei costi colturali.

Alla base della gestione di un mandorleto superintensivo, vi è la realizzazione di una parete produttiva tipo siepe, che permetta poi la piena meccanizzazione delle opera-

zioni colturali. Infatti, le piante vengono messe a dimora tramite una piantatrice georeferenziata che colloca le piantine a una distanza tra di loro di 1,2 metri e a una distanza tra le file di 3,8 metri. L'impianto di irrigazione è realizzato con ali gocciolanti che garantiscono il giusto apporto idrico senza sprechi di acqua. Sicuramente la scelta della coltivazione di mandorlo è dovuta alla crescente richiesta di frutta secca da parte del mercato, soprattutto per le elevate caratteristiche di salubrità che la fanno ritenere un prodotto nutraceutico. Il raccolto sarà destinato principalmente alla produzione di confetti e all'industria dolciaria, non escludendo in futuro l'essiccazione e la trasformazione in azienda.

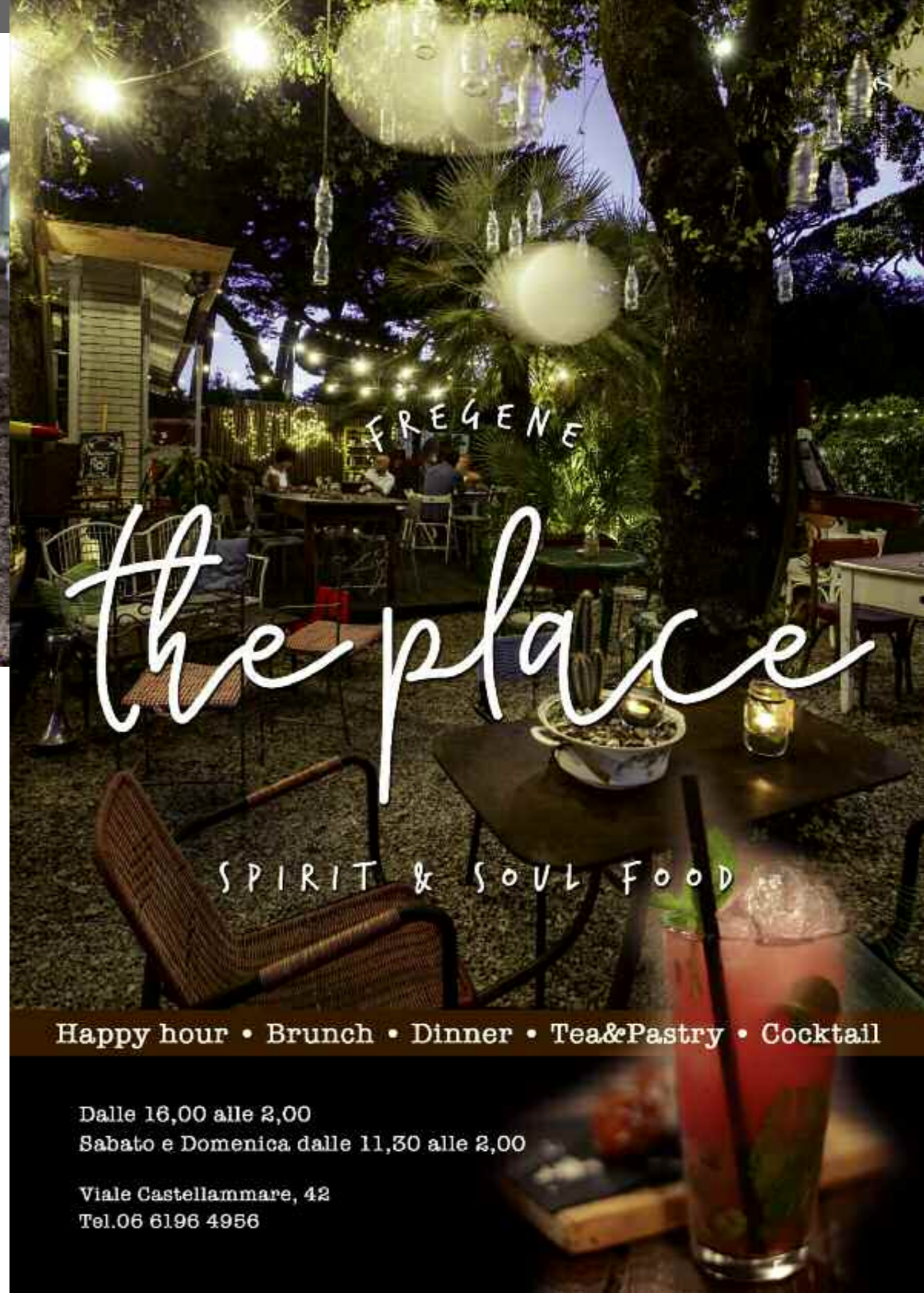

Happy hour • Brunch • Dinner • Tea&Pastry • Cocktail

Dalle 16,00 alle 2,00

Sabato e Domenica dalle 11,30 alle 2,00

Viale Castellammare, 42

Tel.06 6196 4956

Quel boschetto malato

Ambiente

Al complesso Ali di Gabbiano tanti pini malati. "Una ventina solo negli ultimi anni - spiega un residente - e le ripiantumazioni promesse non si vedono"

di Fabio Leonard



perdute da parte delle strutture incaricate, contattando a più riprese il Comune e in un caso anche la Regione. Quest'ultima confermandomi l'obbligo della lotta a questa infestazione e la responsabilità del Comune nel valutare gli interventi più adeguati. In un paio di occasioni sono stato rassicurato dai funzionari e tecnici incaricati con un impegno preciso a ripristinare con altre essenze tra quelle autorizzate; si era parlato di alberi di tiglio. Ma nulla a oggi è ancora successo. È un vero peccato assistere a un simile degrado. Stiamo valutando con altri amici e vicini il da farsi, ma è certo che ci piacerebbe vedere un rapido e risolutivo intervento. Al di là delle promesse, avere la prova che davvero si vuole difendere e proteggere un patrimonio così importante come il verde che ci circonda".

schetto di pini che da decenni abbelliva il primo tratto di viale di Castel San Giorgio. Ho contato almeno 20 pini malati e poi morti e abbattuti; 11 solo nell'area adibita a parcheggio, di fronte alla vecchia Centrale del Latte appena recuperata. Da allora ho tentato in tutti i modi di sollecitare un intervento di ripristino delle essenze

Nel complesso residenziale "Ali di Gabbiano" in viale Castel San Giorgio si apre il caso dei pini malati. "Purtroppo - spiega Nicola, residente del centro - negli ultimi 4 anni, dalla primavera del 2015, un'infestazione (blastofago del pino) ha colpito il piccolo bo-



Viabilità

Da via della Tamerici, per risalire sul cavalcaferrovia di via della Muratella, bisogna fare una manovra pericolosa, compresi autobus e tir

di Chiara Russo

Via delle Tamerici è ormai diventata una strada ad alto scorrimento. Sempre più persone la percorrono perché permette di evitare il passaggio su viale Castel San Giorgio, con i suoi autovelox, molto più trafficata specie sul ponte dell'Arrone e davanti alla scuola Marchiafava. La strada è anche molto utilizzata per raggiungere il liceo Leonardo da Vinci o i centri commerciali Central Market Da Vinci e Parco Leonardo. Se la sede stradale è stata in parte sistemata, il problema nasce quando bisogna risalire

Inversione a rischio

da via della Muratella sopra al cavalcaferrovia. Bisogna fare ogni volta una specie di inversione pericolosa per la pessima visibilità e per la velocità delle vetture in transito. Dal lato verso Ponte Galeria la presenza di una curva impedisce di veder arrivare le auto o le moto più veloci, da quello verso Maccarese stazione la discesa fa aumentare l'andatura ai veicoli che arrivano. E l'inversione di

marcia viene fatta anche da pullman e autoarticolati che, viste le loro dimensioni, hanno bisogno di fare diverse manovre prima di riuscire a risalire. Una rotatoria renderebbe tutto più sicuro: "È vero - ribadisce l'assessore comunale ai Lavori pubblici Angelo Carocchia - la svolta è pericolosa. Sarebbe il caso di provare a realizzare una rotatoria allargando dove è possibile la strada".

OFFERTA SCOTTONA
DALL' 8 AL 30 NOVEMBRE

Straccetti € 9,99 kg • Bistecche Fracosta € 8,99 kg • Polpa € 6,99 kg

SIMPLY MARKET

Via Cervia Tel. 06-61968295
dal lunedì al sabato 8.00-20.30 domenica 8.10-20.30
Buoni pasto - Consegna a domicilio

CONCERTI al Museo

Programma

ADOLPHE SAX DAY
9 novembre 2019
ore 17.00 MASTERCLASS "Tecniche d'improvvisazione moderna"
ore 21.00 CONCERTO
MAX IONATA (saxofono)
CLAUDIO MANIUTZA (pianoforte)

THE JAZZ RUSSELL
23 novembre 2019
ore 21.00 CONCERTO
"Quando la ritmica tradizionale si fa solista contemporaneo"
FILIPPO DELOGU (chitarra-direzione)

ANCESTRAL
7 dicembre 2019
ore 21.00 CONCERTO
"Suoni ancestrali e moderne suggestioni"
RENATO VECCHIO (duduk, zurna, chalumeau, ethnic flute, loop machine, sequencer)

LUCA VELOTTI QUARTET
14 dicembre 2019
"L'ancia elegante del jazz italiano"
ore 17.00 MASTERCLASS
"Un approccio risolutivo per improvvisare nel jazz"
ore 21.00 CONCERTO

SAXOCHRISTMAS
21 dicembre 2019
ore 21.00 CONCERTO
"Swing e classici natalizi"
ATTILIO BERNI & CONCORDE CHOIR

via dei Molini, snc - angolo via Reggiani - 00054 Maccarese - FROSINONE (RM) - tel. 06.61697862 - info@museodelsaxofono.com - www.museodelsaxofono.com

Civiltà

L'ultima iniziativa di Giuseppe Miccoli: per evitare l'abbandono di mozziconi di sigaretta ha realizzato e distribuito cestini riciclando e colorando vecchie scatole di latta

di Elisabetta Marini



per le cicche in modo strategico. A Maccarese – spiega Miccoli – è possibile trovarli al liceo da Vinci, alla stazione davanti alla nuova aiuola, nel sottopassaggio ferroviario adottato da Paolo Piergentili, davanti alla scuola Marchiafava e all'asilo, in piazza a Maccarese, presso Zio Mauro e all'istituto Baffi. A Fregene, invece, sono stati posizionati presso la scuola, l'Oratorio, la Polisportiva, la scuola di musica La Pantera Rosa, al parco giochi, alla Kristal Fitness e sul lungomare. Altri verranno sistemati nelle pros-

sime settimane". Un'iniziativa lodevole quella di Giuseppe, visto che un mozzicone di sigaretta abbandonato nel terreno impiega circa 2 anni a degradarsi naturalmente, in mare occorrono dai 2 ai 5 anni. Non solo: degradandosi il mozzicone emana anche sostanze tossiche che inquinano la terra, i fiumi e i mari, e di conseguenza sono nocivi per l'uomo. E allora facciamo nostro lo slogan di Miccoli e "inondiamo il territorio di piccoli atti sovversivi di buona educazione".

Ficca la cicca

Forse lo spunto è arrivato dalla piccola rivoluzione culturale in atto da qualche mese a Passoscuro, o forse no. Sta di fatto che Giuseppe Miccoli, già autore di piccole grandi iniziative a favore del decoro urbano (ricorderete sicuramente i tavolini alle fermate dell'autobus, "angoli di poesia" disseminati sul territorio), si è reso protagonista di un altro bel gesto: quello di evitare l'abbandono dei mozziconi di sigaretta. Con un po' di estro creativo, Peppe ha realizzato dei cestini artigianali riciclando vecchie scatole di latta. Le ha colorate in modo che fossero ben visibili e poi le ha marchiate con uno slogan d'effetto: "Ficca la cicca". "Ho cercato di posizionare i cestini



Olio esausto, raccolta privata

Oltre a una convenienza personale in termini di tempo e di modalità di smaltimento per i cittadini, questi raccoglitori rappresentano una boccata d'ossigeno per l'ambiente. Infatti, ogni litro di olio vegetale smaltito impropriamente può inqui-



Civiltà

Da fine ottobre l'azienda "Leaftech solution" ha messo raccoglitori gratuiti: a Fregene alla Farmacia Libia e a Maccarese da Edilizia Silvestri

di Elisabetta Marini

Quante volte ci sarà capitato di tenere per mesi sotto il lavandino o in garage quella bottiglia piena di olio esausto, utilizzato per la frittura di pesce o per le frittelle? Non sempre è facile trovare il modo di smaltire in tempi rapidi l'olio usato in cucina, perché rappresenta un "rifiuto speciale" e non può essere conferito attraverso la raccolta differenziata. Fino a pochi giorni fa, quindi, occorre recarsi presso l'isola ecologica per smaltire gli olii esausti a uso domestico. Da fine ottobre una bella novità: l'azienda "Leaftech solution", specializzata nello smaltimento di olio esausto vegetale per aziende e condomini, anche grazie al contatto con la nostra redazione, ha posizionato alcuni raccoglitori nelle nostre località. A Fregene gli inconfondibili bidoni gialli sono stati posizionati presso l'ingresso della Farmacia Libia (viale Viareggio, 137/b), accanto a quello dei farmaci scaduti; qui è possibile conferire l'olio esausto in qualsiasi momento della giornata. A Maccarese, invece, i contenitori gialli si trovano presso l'ingresso di Edilizia Silvestri (via della Corona Australe, 3-9), ai quali si può accedere in orario di apertura dell'attività, ossia dal lunedì al venerdì dalle 7.30 alle 18.30 e il sa-

bato dalle 7.30 alle 12.30. Si tratta di un'operazione completamente gratuita, visto che la ditta guadagna proprio nella raccolta dell'olio esausto poi rivenduto a società di raffinazione per la realizzazione di biogas. Il conferimento va effettuato utilizzando una bottiglia di plastica riempita completamente e soprattutto ben chiusa, per evitare sversamenti accidentali. In aggiunta alle attività commerciali, i contenitori possono essere posti in condomini che superano i 20 inquilini. In generale, dovrebbero esserci circa tre contenitori ogni 15mila abitanti.

nare uno specchio d'acqua della grandezza di un campo da calcio distruggendo la fauna ittica e tutto l'ecosistema che vi entra in contatto. Allo stesso modo ostruisce le tubazioni delle abitazioni, delle strade, richiedendo manutenzioni straordinarie non indifferenti. "La nostra sfida – dicono alla Leaftech solution – è proprio quella di sensibilizzare ogni singolo cittadino al corretto smaltimento dell'olio esausto vegetale, raggiungendo ogni località del Comune". Nel circondario anche la zona di Aranova risulta al momento coperta dal servizio di raccolta (presso la Farmacia comunale in via Aurelia km 24.300), ma forse nelle altre località c'è ancora qualche opportunità da cogliere, a vantaggio dei cittadini onesti che smaltiscono correttamente l'olio esausto, ma soprattutto per l'ambiente.





Ciclabili

Il Comitato commenta il premio Urban Award al Comune di Fiumicino sulla mobilità ottenuto per le piste realizzate sul territorio

a cura del Comitato Pendolari Maccarese-Palidoro

Collegare rete a stazioni

Ci rallegriamo con il Comune di Fiumicino per il riconoscimento conseguito con la conquista del secondo posto all'Urban Award nazionale, il premio per i progetti, realizzati o in fase di realizzazione, che abbiano il maggior impatto effettivo sulla mobilità sostenibile organizzato dall'Ance. Eravamo presenti alla prima presentazione del piano della ciclabilità comunale al pubblico, al Corallo di Fregene, che fu uno tra i primissimi atti della prima Giunta Montino e siamo stati da subito assertori della validità di una delle operazioni realmente in grado di elevare il livello di sostenibilità della mobilità cittadina: senza farci impressionare dal benaltrismo, che da tante parti si alza ogni volta che si investe in ambiente ed ecologia, così come in cultura ed estetica. Concordammo allo stesso modo con la scansione temporale allora dichiarata per la realizzazione, con

la priorità per i tratti che avrebbero consentito l'unione dei lungomari e il collegamento con le stazioni ferroviarie, da vedere come nodi di scambio 'a tutto tondo'. Lieti che proprio in questi giorni sia stato sbloccato il finanziamento per il collegamento con Roma, di grande significato turistico, auspichiamo che si passi presto alla seconda 'faccia' della fase uno della ciclabilità che è ancora rimasta al palo, quella cioè che consenta di mettere in collegamento il lungomare con l'interno e con le stazioni ferroviarie, compreso la trasformazione in ciclabile della sempre degradata aiuola su via Tre Denari nei pressi della stazione di Maccarese (che, grazie alle nuove acquisizioni da Rfi, potrà essere ricongiunta a quella di Porto San Giorgio, la quale dovrà essere prolungata su via Reggiani, ristrutturata con la messa in sicurezza dell'incrocio) e il colle-

gamento tra Focene Sud e la ciclabile di Coccia di Morto. Si tratta di opere necessarie a trasformare finalmente quello che altrimenti rischierebbe di diventare solamente un simpatico trastullo per turisti e villeggianti in una vera rete, volta a consentire, assieme a una costante manutenzione dell'esistente, l'utilizzo in sicurezza della bicicletta ai residenti, tanti dei quali hanno abbandonato in questi anni, soprattutto a Maccarese, il mezzo ecologico per eccellenza a causa dello stato delle strade e dei rischi dati dalla convivenza con un traffico veicolare sempre più arrogante, consentendo così veramente che si attui una rivoluzione (anzi, per citare lo slogan di Legambiente, una "rivoluzione") della mobilità cittadina in senso amichevole per l'habitat e per tutti, che noi, come utilizzatori il meno possibile dell'automobile, da sempre auspichiamo".

SOS Volontari

Ambiente, sicurezza, animali. Sono sempre di più le persone sensibili a questi temi. Una crescita della società civile, pronta a dare un aiuto concreto e a rendersi disponibile non solo a parole ma con azioni. Per questo sembra inverosimile che alcuni appelli, per cause rilevanti, non siano stati raccolti nelle settimane scorse sui social. Ci riferiamo al servizio di volontari davanti alla scuola di Fregene per la chiusura della strada in fase di entrata e di uscita degli alunni. Un'operazione scattata lo scorso 25 settembre con l'interdizione al traffico nei due punti di via Portovenere, all'incrocio con via Marotta e alla rotonda con via Maratea. Da alcune settimane si cercano altri volontari, da presentarsi sul posto alle 7.45 e alle 14.00, per controllare il rispetto della nuova disciplina. Eppure ogni chiamata finora è andata a vuoto nonostante il beneficio per i ragazzi sia evidente. Comunque, chiunque volesse sposare questa causa può contattare il numero 333-3971726. Analoga situazione la sta vivendo l'associazione animalista Ada, che nei giorni scorsi ha rivolto un appello a tutti, associati e non. "Non si trovano volontari sul territorio per azioni materiali e continuative. In particolare - si legge nella nota - abbiamo bisogno di giovani per aiutare Vanessa, l'ultima volontaria rimasta a sfamare giornalmente ben trenta cani randagi, con



alimenti forniti dall'Ada e da Ivan Mazzone, sulla via Portuense in zona Somaini. Lucia, l'altra volontaria che provvedeva, è anziana e mala-

Appelli

Serve urgente aiuto per due cause importanti: dare da mangiare a una trentina di cani senza padrone e offrire il cambio per il servizio di controllo davanti alla scuola

di Marco Traverso

ta. Non può più aiutare e Vanessa da sola non ce la fa. I volontari possono anche aiutare a turni. Chi è interessato può contattare Susanna al numero 338-8167919".

00054 FREGENE - Via Giuseppa Marra, 140
Tel. 06/46560121-222 - Fax 06/46560011
www.hotel-corallo.it



Esemplare adulto di Tursiope a largo di Anzio

I cetacei del Mediterraneo

Natura

Quante specie esistono e quali vivono nel nostro mare. Oltre a quelli attesi, bisogna essere preparati anche agli incontri con gli esemplari rari e accidentali

Dr. Valerio Manfredi, biologo Centro Studi Cetacei Onlus



Giovane esemplare di Stenella striata di fronte al Porto di Civitavecchia

I cetacei come le balene, le balenottere, il capodoglio, il tursiope, le focene e tanti altri sono mammiferi acquatici; esistono specie marine e specie di acqua dolce.

A oggi l'Ordine Cetacea conta 91 specie e si divide in: misticeti e odontoceti. I primi sono i cetacei provvisti di fanoni, lamine cornee con le quali filtrano l'acqua trattando il plancton, piccoli pesci e cefalopodi di cui si nutrono e per questo motivo sono definiti filtratori. Gli odontoceti, invece, sono i cetacei provvisti di denti e sono definiti ghermitori (afferrano le prede con i denti).

I misticeti si dividono in 4 famiglie: Balaenidae (4 specie tra le quali la Balena franca australe e boreale), Balaenopteridae (7 specie tra le quali la Balenottera azzurra, la Balenottera comune e la Megattera), Eschrichtiidae (1, la Balena grigia) e Neobalaenidae (1). Gli odontoceti si dividono in 10 famiglie: Delphinidae (38 specie tra le quali il Tursiope, la Stenella striata, il Delfino comune, il Grampo e l'Orca), Iniidae (3), Kogiidae

(2), Lipotidae (1), Monodontidae (2, il Beluga e il Narvalo), Phocoenidae (7), Physeteridae (1, il Capodoglio), Platanistidae (1), Pontoporiidae (1), Ziphiidae (22). Nel Mediterraneo sono state segnalate 19 specie di cetacei (8 regolari, 4 rare e 7 accidentali). Le specie regolari sono: Balenottera comune (Balaenoptera physalus), Capodoglio (Physeter macrocephalus), Stenella striata (Stenella coeruleoalba), Tursiope (Tursiops truncatus), Delfino comune (Delphinus delphis), Grampo (Grampus griseus), Globicefalo (Globicephala melas), Zifio (Ziphius cavirostris).

Le specie rare sono: Balenottera minore (Balaenoptera acutorostrata), Steno (Steno bredanensis), Orca (Orcinus orca), Pseudorca (Pseudorca crassidens). Nonostante il Mar Mediterraneo abbia una sua cetofauna consolidata, non bisogna mai aspettarsi di incontrare le sole specie attese ma dobbiamo essere mentalmente preparati anche all'incontro con specie rare e accidentali o con ibridi.

I 17 fenicotteri rosa



Natura

Alle Vasche di Macchese la spettacolare sosta di questi elegantissimi uccelli

di Andrea Rinelli - responsabile Oasi WWF Litorale Romano

Un grande risultato per le misure di conservazione che negli ultimi anni hanno salvaguardato le Vasche di Macchese: l'Oasi WWF è stata visitata in questi giorni di fine ottobre da ben 17 fenicotteri rosa.

Mai come prima questi elegantissimi uccelli si erano presentati così numerosi nel territorio.

Di certo, la regolazione manuale dei livelli dell'acqua che transita all'interno delle cinque vasche arti-

ciali e la conseguente creazione di diversi tipi di habitat, non hanno potuto che favorire un ambiente sempre più idoneo a ospitare non solo i fenicotteri, ma anche tante altre specie di uccelli.

Mixaggio Club

Stabilimento balneare
Ristorante di mare e thai
Hotel

Fregene, lungomare di Fontete 83, tel. 06.665.60.367

toscano
Punto Affiliato

**VENDITE, AFFITTI
E FINANZIAMENTI
IMMOBILIARI**

Consulenze tecniche e notarili
Registrazione contratti di vendita e locazione

Fregene, Macchese, Focene,
Aranova, Torre in Pietra, Passoscuro

Punto Immobiliare Fregene
di Igor Cavicchi & C.
Viale Castellammare, 4
Fregene 00050 (Roma)
Tel. 06.665.64.957
Fax 06.665.60.423
Cell. 392/3877985
www.toscano.it
fregene.toscano.it
e-mail: rm.fregene@gruppotoscano.it

Ogni PUNTO AFFILIATO È GIURIDICAMENTE ED ECONOMICAMENTE AUTONOMO

Natura

Un progetto possibile per la lotta biologica e la divulgazione naturalistica

di Riccardo Di Giuseppe
presidente di Programma Natura



nere di un villaggio, Campbell riuscì a costruire il prototipo di una torre-rifugio per pipistrelli. Nei dintorni i casi di malaria sembrarono calare rapidamente, tanto che nel 1914 Campbell brevettò il suo rifugio per pipistrelli raccogliendo in breve richieste d'informazioni da tutto il mondo. Anche in Italia, tentativi di lotta biologica contro la zanzara adulta si esperivano con l'uso

re un habitat adeguato per i pipistrelli. Dal punto di vista formale, l'oggetto architettonico in corso di studio, rialzato rispetto al piano di campagna, ha nelle sue proporzioni uno sviluppo verticale evidente, richiamando le forme piramidali dei manufatti storici da cui deriva; nel risalire i diversi piani partendo dal basso verrà collocato uno spazio attrezzato dedicato alla didattica in

Un pipistrellai a Maccarese

di pipistrelli come regolatori naturali: in Sardegna e in particolare nell'Agro Pontino i pipistrelli venivano attirati all'interno di speciali costruzioni note come "pipistrellai", torri di legno o di cemento alte sino a 15 metri montate su palafitte. Un pipistrellai installato in Sardegna, in località Alabirdis vicino alla costruenda Mussolinia (attualmente Arborea), era costituito da due parti: la base in cemento armato e il castello di legno rivestito in eternit. Alla base di questa struttura era apposta una targa con la dicitura "Questa è una casa per i pipistrelli; i pipistrelli sono i migliori amici dell'uomo perché mangiano le zanzare malariche. Proteggendo i pipistrelli, proteggete voi stessi. Non disturbate quindi in alcuna maniera i pipistrelli e la loro casa". Di queste strutture in Italia non rimane più traccia. Così abbiamo ipotizzato e progettato un pipistrellai, che troverebbe giusta collocazione all'interno della Riserva Naturale Statale Litorale Romano, più precisamente nei coltivi in località Maccarese. Questa struttura, pensata perfettamente ecosostenibile e progettata con moderni criteri architettonici, si andrebbe a inserire in maniera armoniosa e non impattante. La proposta riguarda la realizzazione di un nuovo manufatto ideato dall'analisi delle strutture del passato, da cui eredita alcuni caratteri formali, al fine di salvaguardare l'immagine di un paesaggio storico-agrario non più presente e nel contempo, in grado di garanti-

grado di accogliere piccoli gruppi con cui svolgere attività di sensibilizzazione sui temi della salvaguardia degli habitat e in generale sulle politiche di valorizzazione degli ambienti naturali. Al piano superiore trova collocazione un piccolo museo naturalistico, storico e culturale, in cui verranno esposti reperti naturalistici e antropologici come memoria delle attività umane svolte in passato nei luoghi in cui il manufatto s'insedia. Lo spazio museale custodirà inoltre quei reperti e documenti necessari per costituire un archivio d'informazioni utili alla ricostruzione storica e alla divulgazione delle vicende antropiche di particolare interesse scientifico. A salire ancora, al terzo piano verrà realizzato uno spazio per l'osservazione diretta degli uccelli e il reportage fotografico; la posizione elevata e le feritoie realizzate verso le aree protette garantiranno la visuale adatta all'osservazione, monitoraggio e riprese fotografiche, attività che ad oggi muovono da tutto il mondo un gran numero di appassionati. L'ultimo spazio posizionato in cima al dispositivo architettonico è riservato all'ecologia e alla fenologia dei chiroteri; quest'ambiente deve poter ospitare un habitat adeguato alle specie in oggetto favorendo il ruolo specifico di predatori d'insetti, oltre costituire un rifugio opportuno che garantisca le condizioni microclimatiche, lo sviluppo, la riproduzione e la salvaguardia dei pipistrelli. Tutti gli ambienti così ideati dovranno essere

gestiti affinché le attività svolte non disturbino le condizioni di vita degli animali, la cui conservazione è al centro dello studio dell'attuale progetto. Nel complesso, il piccolo manufatto verrà realizzato con materiali ecocompatibili e reperibili in prossimità dell'area in cui s'insedia, con particolare attenzione all'utilizzo di strutture non inquinanti e non nocive per le specie tutelate. La struttura, inoltre, verrà ideata affinché tutte le funzioni descritte possano svolgersi in qualunque condizione climatica, monitoraggi inclusi, offrendo un adeguato riparo e nel contempo la possibilità di proseguire serenamente le attività perdurando condizioni meteorologiche avverse. Infine, tutte le tecnologie di supporto alle attività ospitate verranno alimentate sfruttando le energie rinnovabili utilizzabili nel contesto climatico insediato. La struttura posta in una porzione di coltivi nuovamente allagati, a ricreare l'ecosistema ante bonifica, potrebbe rappresentare un'azione concreta di compensazione natu-

ralistica e riqualificazione ambientale, in un territorio altamente frammentato. Nello stesso tempo, la struttura e la zona umida annessa

potrebbero diventare un polo di attrazione turistica, così da essere utilizzate come luogo di divulgazione naturalistica, storica e culturale.

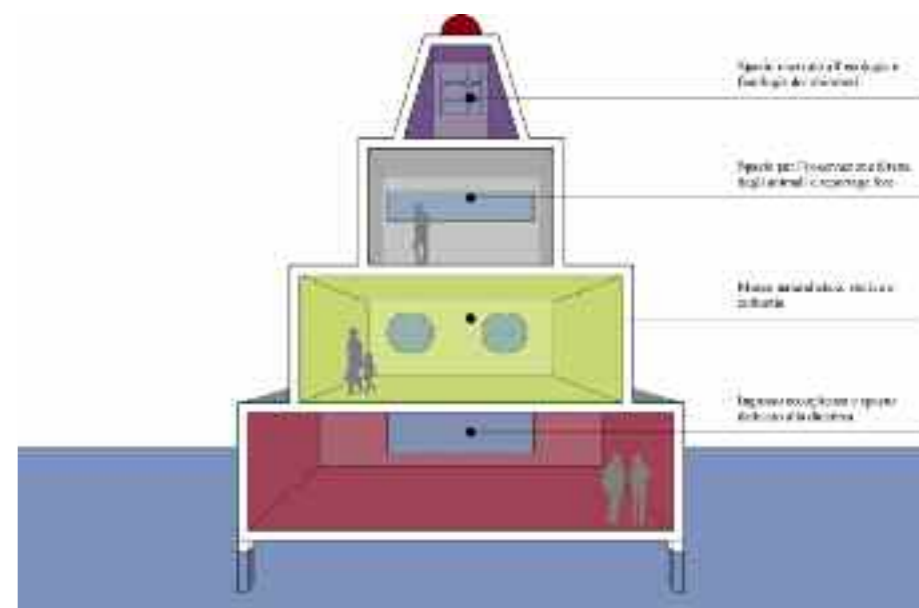

È uscito sulla prestigiosa rivista Biologia Ambientale l'ultimo articolo frutto di un lavoro di squadra e di competenze tra ricercatori, con diversa formazione, che si occupano ormai da anni di ricerca nel Litorale Romano: io, come naturalista, agrotecnico ed esperto di gestione di aree protette, Mauro Grano zoologo ed erpetologo e Giulio Aleandri, architetto, dottore di ricerca e master Cnanpp. Lo scopo del nostro lavoro è stato quello d'illustrare il progetto di un pipistrellai: una torre di legno, un tempo comune nelle zone malariche del centro Italia, utilizzata come rifugio per i pipistrelli. All'inizio del XX secolo, infatti, era stato da poco riconosciuto il ruolo delle zanzare come vettori della malaria, quando Charles A. R. Campbell, medico di San Antonio (Texas, Usa), cominciò a elaborare l'idea di attrarre i pipistrelli insettivori in zone pesantemente infestate, per tentare di ridurre la prevalenza della malattia. Dopo alcuni anni di tentativi ed errori, nel 1911, vicino alla laguna di depurazione delle acque



STUDIO Nicoletta Tirabassi

Consulente del lavoro

VIA PORTO AZZURRO, 86
00054 FREGENE
TEL. 06-66562167 - FAX. 06-66564683
nicoletta.tirabassi@consulentidellavoro.it

Politics

“Superare le divergenze per guidare il Comune alle prossime elezioni”, è la chiamata. Baccini: “Nessun risentimento, c’è mia disponibilità ma ad alcune condizioni”

di Andrea Corona



A distanza di un anno e mezzo dalle elezioni il Centrodestra del Comune di Fiumicino prova a ricompattarsi. Non sarà facile bonificare il terreno dalle mine e dimenticare i veleni tra i contendenti, ma il percorso è cominciato. Con un comunicato inviato il 15 ottobre dalla Lega, capofila del tentativo di riallineamento delle truppe, viene indicata anche la direzione, oltre ai protagonisti del cantiere aperto: “Il Centrodestra unito vince. È stato così in tutte le ultime elezioni amministrative in Italia. Il nostro Paese – si legge nel testo – ha quindi dimostrato chiaramente qual è la direzione che ci chiede: avere un Centrodestra al governo. Per questo, nel solco della strada indicata dai nostri leader, martedì 22 ottobre i capigruppo e i coordinatori comunali dei partiti di Centrodestra si riuniranno per iniziare a scrivere un programma comune, superando qualsiasi divergenza, che ci porti compatti a guidare Fiumicino alle prossime elezioni comunali”.

La nota comune è stata sottoscritta da Mauro Gonnelli (vicecoordinatore regionale della Lega), Marco Silvestroni (coordinatore provinciale di Fratelli d'Italia), Alessandro Battilocchio (coordinatore provinciale di Forza Italia) e Mario Baccini (segretario nazionale dei Cristiano Popolari). Proprio quest'ultimo, nel mirino dei partiti principali del Centrodestra durante le amministrative, ora getta ramoscelli di ulivo e si dichiara a favore del ricompattamento: “Nessun risentimento – dichiara Baccini – il passato è alle spalle, andiamo avanti. Ho dato la mia disponibilità all'operazione partecipando all'incontro del 22 ottobre, c'è la volontà di formare una compagine unita

Centrodestra, prove di riunione

in vista delle prossime elezioni per il dopo Montino. Certo, ho chiesto delle garanzie, prima di tutto da subito un'opposizione unitaria, granitica, nei confronti di questa maggioranza con una presa di coscienza comune dei problemi principali del territorio. La storia di Fiumicino è stata sempre caratterizzata da scelte urbanistiche discutibili, si è sempre tentato di realizzare grandi cattedrali nel deserto, senza curarsi dell'impatto sul territorio di alcune opere. Ora il cosiddetto Porto della Concordia sembra destinato ad accogliere il traffico crocieristico. Un'opera di grande impatto, ritengo che prima di fare qualunque scelta di questo tipo per la realizzazione di opere così imponenti sia necessario affrontare e risolvere i problemi di contingenza del territorio. È impensabile realizzare il porto senza sanare prima le situazioni di emergenza strutturale e infrastrutturale dell'area. Il Comune – continua Baccini – si assuma le proprie responsabilità, come la Regione Lazio, e informi il Consiglio comunale tutto, i comitati intervenuti e tutti i cittadini. Stesso discorso per quanto riguarda lo Stadio della Roma, la vertenza Alitalia, il ri-

torno della ferrovia a Fiumicino. Temi fondamentali per il futuro del territorio che vanno condivisi con tutte le forze in campo e quelle della società civile”. Un'altra condizione che Mario Baccini chiede ai partiti del Centrodestra è proprio l'apertura dell'alleanza alle forze migliori della società civile, a quel “civilismo” che per il segretario dei Cristiani Popolari è essenziale coinvolgere per il successo di un'amministrazione territoriale. “Il tavolo deve essere aperto alle esperienze delle liste civiche – prosegue Baccini – ma anche all'associazionismo, alle persone che dietro ogni sigla fanno la differenza quotidianamente. Dunque le associazioni e i movimenti civici di Fiumicino che condividono l'obiettivo di trasformare veramente il nostro Comune”. Più articolato il fattore sintesi del programma politico, almeno in partenza tra la visione dei partiti del Centrodestra e quella delle forze più moderate. “Il sovranismo deve integrarsi con i valori del popolarismo europeo – spiega Baccini – per diventare reale forza di un governo di coalizione”. Non sarà semplice ma il cammino, dopo mesi di scontri, sembra cominciato.



IL RITORNO DI
DA RAFFO
UNICO E INIMITABILE



FREGENE - Via Agropoli 1/A - tel. 06.24.19.667

Made in

In Olanda si è aggiudicato il titolo ai campionati europei nella categoria Windsurfer Class

di Francesco Camillo



Luca Pacitto campione

Dal 10 al 13 ottobre Hoorn, ricca città olandese a 30 km da Amsterdam, ha ospitato i Campionati europei Windsurfer Class. I centoventi atleti di dodici nazioni sono stati accolti da un tipico clima autunnale con temperatura intorno ai 13 gradi e pioggia leggera. In prima fila nell'organizzazione e in acqua si è evidenziata la leggenda locale Stéphan Vandemberg, primo oro olimpico nel windsurf nel 1984.

40

Doveva essere un campionato all'insegna del vento forte, infatti la località è famosa per questo. E durante il primo giorno di gare, come da previsioni, le raffiche di vento hanno superato i 40 nodi, tanto da costringere l'organizzazione a rinviare la gara al giorno dopo. E invece le successive sei prove si sono svolte tutte con un venticello dai 3 ai 6 nodi, mettendo in difficoltà tutti i "vichinghi" iscritti. Favorendo il nostro Luca Pacitto del Point Break che ha centrato due primi e tre secondi posti. È in questo modo che ha conquistando il titolo di campione della categoria leggeri. Luca si era già classificato per due volte al secondo posto nei Cam-

pionati europei, la prima nell'82 a Villamura in Portogallo e la seconda nell'86 a San Vito Lo Capo. In mezzo l'exploit del 1984, quando a Barcellona arrivò sul tetto del mondo vincendo il titolo mondiale. "Inaspettato e per questo ancora più gradito l'ultimo europeo" commenta Luca. Oltre a Pacitto, tutta la selezione italiana è stata protagonista di una grande prova. Infatti, sono arrivate altre tre medaglie d'oro, conquistate da Riccardo Giordano, Giuseppe Barone e Simona Cristofori. Il prossimo importante appuntamento sarà a gennaio con il Campionato mondiale in programma a Perth in Australia.



Fieni di dolcemente
**PASTICCERIA
 BAR - GELATERIA**
 PRODUZIONI PROPRIE
 FOCENE - Viale di Focene, 427 - 333.1119330



QUEST'ANNO NON FARE IL SOLITO REGALO



Regala il benessere!
 Scegli la **gift card**
 Fit And Go!

FIT AND GO FREGENE

Viale della Pineta di Fregene, 52, 00054 Fregene RM
 fregene@fitandgo.it - Tel. 0689137963



Farmacia della Stazione Maccarese

Offerta di Novembre



dalle 8.00 alle 20.00
domenica e festivi 8.30-13.00 e 16.30-20.00

**Integratori per affrontare
al meglio la stagione invernale
a 14,90€/confezione**

Sport

Formata da ragazzi locali, partecipa al Girone B della Serie A Centurion League. Vinta la Kosmos League, è arrivata terza alle finali nazionali MSP di Rimini

di Ludovico Tomaso



servizi di una Serie A del Calcio a 11. Parliamo quindi di partite trasmesse in diretta Facebook, telecronache e servizi giornalistici di livello. Tutta questa visibilità ha smosso anche un gruppo di ragazzi locali che ha deciso, dopo vari tornei, di crearsi una propria squadra dedita a rappresentare il nome di Fregene all'interno di Roma e tutta Italia. Nasce così nel marzo del 2019 il

avventura. La formazione guidata da mister Marcello Ceraselli vanta un organico composto da giocatori di qualità e quantità, ma c'è da sottolineare l'identità di un gruppo, prima amici e poi calciatori. Forse è proprio questa l'arma in più dei ragazzi biancorossi: spirito di amicizia e di coesione. La squadra, dopo aver vinto l'edizione della Kosmos Lea-

Nasce il Fregene Calcio a 8

Fregene Calcio a 8 che prenderà parte al Girone B della Serie A targata Centurion League. Una competizione che ospita 3 categorie divise in più gironi e in Serie C, B e A. Un torneo di prestigio che vanta una grande tradizione nel Calcio romano, tanti atleti e tante squadre di livello ne hanno fatto parte, e ora tocca al Fregene Calcio a 8 dire la propria per dimostrarsi all'altezza. La squadra è formata da parecchi giovani tutti della scuola Polisportiva Fregene, che dopo il cambio societario hanno deciso di riunirsi e trasportare Fregene in una nuova

guerra lo scorso anno, ha potuto partecipare e classificarsi terza alle finali nazionali MSP di Rimini, un'ulteriore esperienza di prestigio per i ragazzi e Fregene stessa. Ora li aspetta un campionato ancora più difficile e sarà obbligatorio provare a fare bene per onorare al meglio questa competizione. Per concludere, un ringraziamento pubblico da parte della squadra agli sponsor che hanno permesso tutto ciò: Digital Point Fregene, ristorante Cabina 31 e F.Ili Paparella. Info: 334-7777269 (Ludovico) - Instagram Fregene C8.

A Roma come in tutta Italia, cresce di anno in anno uno sport nato come variante del Calcio a 11 e del Calcetto. Stiamo parlando del Calcio a 8, una disciplina che sta letteralmente spopolando in tutti gli impianti sportivi d'Italia. I tornei e i campi presenti nella Capitale sono ormai innumerevoli e, così come a Roma, lo stesso accade a Milano, Rimini, Napoli e così via. Di anno in anno il "Calcio a 8" riesce a fare dei notevoli passi avanti, costituendo delle leghe ufficiali che permettono a questo sport di diventare sempre più professionistico, cercando di lasciarsi alle spalle quello sfondo amatoriale che l'ha sempre un po' contraddistinto. È per questo che da due anni a questa parte due organizzazioni, la Lega Calcio a 8 e la Centurion League, sono riuscite a conquistarsi l'appoggio del Coni e della AIM (Associazione Italiana Minifootball) per permettere ai propri tesserati di vivere un campionato con gli stessi



ELI PAPARELLA

Via Agropoli, 123 - Tel. 06.665.64.895 - 06.665.64.655 - Fax 06.61.96.94.06
Via Castellammare, 112/114 - Tel. 06.668.09.70

Sport

Un inizio in salita per i gruppi agonistici che devono ancora ingranare le marce più alte. Buone le potenzialità dell'Under 15 con elementi esperti e tecnici

di Nino Saccavino

Non è stato un inizio di stagione esaltante per i gruppi di categorie agonistiche, che dopo le prime giornate di campionato non hanno ancora evidenziato quanto di buono avrebbero potuto ottenere. Hanno raccolto meno di quanto meritato e non hanno avuto fortuna. La Seconda Categoria, come primo anno, ha raccolto

Aspettando i risultati



poco ma le attenuanti ci sono ed erano state preventivate: la compattezza del nuovo gruppo, vari infortuni e punti persi in malo modo. Tutti i problemi sembrano ora risolti, quindi società, allenatore Gianni Terranova, dirigenti e rosa calciatori, sono tutti certi che ben presto si otterranno i risultati. Scendendo di categorie, anche per i gruppi Allievi è servito del tempo per poterli amalgamare, considerando l'innesco di nuovi elementi; i vari tecnici sono impegnati con i ragazzi per migliorare ancora quanto di buono possono evidenziare, visto che molti mostrano attaccamento e ottime doti tecniche.

Anche il gruppo U15 Giovanissimi Provinciali ben presto farà valere il grado tecnico dei singoli, grazie anche alla professionalità del mister Emanuele Mazzolo e dei sempre attivi dirigenti Giovanni Zorzi e Antonio Intini. In questa U15 si evi-

denziano molti elementi esperti e dotati di buona tecnica, qualcuno è sotto età e qualche altro è alle prime armi. Tutti lavorano e si applicano con la convinzione di poter ancora migliorare per poter raccogliere risultati che meriterebbero.

Il gruppo è composto dai seguenti elementi: Brando Antonini, buona tecnica, elabora, ascolta, esegue, prova e spesso va in gol; Marco Caioli, gran fisico poco sfruttato, si applica con passione, migliora, dà il massimo; Pietro Cassano, nuovo arrivo, intelligente, sa sempre trovare la giocata semplice; Leonardo Cena, inesauribile, non molla mai, buon fisico e buon sinistro; Davide De Vito, grintoso, eccellente difensore, deve migliorare nel gestire palla; Mattia Intini, calciatore nato, eccelle in tecnica, gran visione di gioco, veloce e condottiero; Lorenzo Menghini, tecnica e grinta le sue doti, rapido e sempre utile; Marco Nuccetelli, centrocampista, dà sempre tutto sia per gli assist che per interdizione; Lorenzo Pacioni, difensore di fascia, capace di sganciarsi e offrire cross alle punte; Alessio Silverio, quando in campo, evidenzia grande impegno, grinta e dedizione; Michele Stanisci, spesso è il perno del gruppo, gran carisma e resistenza fisica, buone capacità tecniche, gran tiro, spesso esagera; Filippo Zorzi, eccellente fra i pali, affidabile, capace di interventi fenomenali; Salvatore Ranieri, buon difensore, roccioso, dà sicurezza al reparto, gran fisico; Filippo Ciaralli, portiere, si applica tanto, migliorerà; Damiano Gologan, portiere alle prime armi con tanta voglia di imparare; Giacomo Di Stefano, mancino con buon fisico, spesso evidenzia buon gioco; Giovanni Fabrizi, difensore molto bravo in marcatura, spesso usa "il mestiere"; Manuel Petrocco, buona tecnica di base che sfrutta poco, migliora in fase agonistica; Evan Marini, classe 2006, si impegna per migliorare in tutto.

Eccellente l'andamento dei più piccoli fino ai bimbi Primi Calci (2012-2014). È un piacere notare come i vari gruppetti sanno già cosa e come fare. I vari istruttori, esperti e carismatici, non fanno fatica a insegnare calcio a questi bimbi, fra i quali già molti evidenziano le proprie innate caratteristiche.



STABILIMENTO BALNEARE - RISTORANTE - ORGANIZZAZIONE EVENTI

Sogno del mare

frangene - Lungomare di Ponente, 25 - tel/fax: 06/66562812 - 66564739 (r.a.)

Benessere

Dedicare a se stessi qualche ora a settimana di attività fisica, allenarsi con programmi modulati e su misura, è la priorità dei nostri tempi, sempre più frenetici e stressanti

a cura di Kristal Fitness Fregene



Salute in allenamento

dulati e su misura è non solo possibile, ma doveroso verso noi stessi. Non ci sono scuse che possano ancorarci al divano oppure orari considerati impossibili, c'è sempre un momento della nostra giornata che possiamo e dobbiamo dedicare a noi stessi. Ci renderemo conto di come qual-

cosa di adatto a noi esiste e sia capace di migliorare la nostra vita. Il nostro corpo affronta con noi ogni sfida fisica e psicologica ogni giorno, ci sostiene, ci avvisa, ci protegge e sta a noi mostrargli la nostra riconoscenza prendendocene cura. Info: Kristal Fitness Fregene, via Loano 1, tel. 06-61968475.



Stiamo vivendo un'era in cui la salute e il benessere individuali sono messi a dura prova dai cambiamenti climatici, dall'alimentazione sempre meno " genuina", dai ritmi di vita frenetici e stressanti...

Prenderci cura di noi e del nostro corpo non è più soltanto un regalo da concedersi occasionalmente, è divenuta una priorità, una necessità improrogabile a tutte le età.

Non esistono condizioni o anagrafe in grado di fare da alibi all'inattività, anzi. L'età che avanza o i problemi di salute ci chiamano a un impegno ancora maggiore.

Dedicare a se stessi qualche ora a settimana di attività fisica, muovere correttamente il proprio corpo o tenerlo allenato con programmi mo-



da  igi[®]

PIZZERIA • ROSTICCERIA • TAVOLA CALDA

Da Vent'anni mettiamo a tavola qualità e cortesia

1998 • **20**18
ANNI

SPECIALITA' DI MARE • PRANZI E CENE SU ORDINAZIONE
Fregene Via Bonaria, 5/7 - tel. 06.665.60.244

Cartellone

Gli appuntamenti da non perdere

BIBLIOTECA

La Corazzata Potëmkin

Domenica 17 novembre, alle 18.00, presso la Biblioteca Pallotta (viale della Pineta, 140), Claudio Ferretti e Marco Castrichella spiegano perché "La Corazzata Potëmkin non è una cagata pazzesca! A seguire 92 minuti di applausi (cit.)". L'incontro si concluderà con un buffet autogestito, chi vuole può contribuire con una bevanda o un piatto freddo. Ingresso libero.



VISITE GUIDATE

I rioni di Roma

Le destinazioni delle visite guidate organizzate dall'associazione Natura 2000 per il mese di novembre prevedono: domenica 17 i rioni Campitelli e S. Angelo con passeggiata nel X e XI rione; domenica 24 i rioni Ripa e Trastevere, ultimi rioni transtiberini. Info e prenotazioni: natura2000@libero.it - 339-6595890.

AUTUNNO

Festa della Castagna

Si terrà domenica 17 novembre la XV edizione della Festa della Castagna, presso il Chiosco Mediterraneo (parco giochi in viale della Pineta). L'iniziativa, come di consueto organizzata da "Vivere Fregene", avrà il seguente programma: ore

12.00 polenta, spuntature, vino novello e castagne; ore 14.30 giochi campagnoli per tutti (tiro alla fune, pentolaccia, corsa coi sacchi, ecc.); ore 15.00 Maga Zucchina con animazione e teatrino; ore 16.00 castagne, vin brulé e dolci alla castagna; ore 17.00 piano bar Gianky Box. Alle 17.30 estrazione gratuita di una bicicletta fra tutti i presenti.



CINEMA

I film dell'Albero

La rassegna cinematografica "Cinema x noi - L'altro e l'altrove", curata dall'associazione culturale L'Albero di Maccarese, presenta in cartellone i seguenti film: venerdì 22 novembre "In guerra" di Stéphane Brizé e il 6 dicembre "The Square" di Ruben Östlund. Come di consueto le proiezioni si terranno presso la Casa della Partecipazione a Maccarese (via del Buttero, 3) alle 21.00. Ingresso libero.



TRADIZIONI

Giornata del Ringraziamento a Maccarese

Domenica 17 novembre alle 11.00 nella parrocchia di San Giorgio (a Maccarese, in viale Castel San Giorgio, 202) si celebrerà la Giornata del Ringraziamento, un'iniziativa della Maccarese Spa e della Coldiretti per la tradizionale ricorrenza promossa in tutta Italia dalla Conferenza Episcopale Italiana (Cei), al fine di ringraziare per il raccolto dei campi e per chiedere la benedizione sulla nuova annata. Le celebrazioni inizieranno con la S. Messa alle 11.00 alla presenza del vescovo e di altre autorità. Per l'occasione l'offertaio avrà come oggetto appunto i doni della terra provenienti dal territorio; la liturgia si concluderà con "la preghiera del coltivatore". Infine, ci sarà la benedizione dei mezzi agricoli sul sagrato della chiesa e un momento conviviale.

La CRT Cooperativa Ricerca sul Territorio organizza come tutti gli anni "Il litorale incontra la sua storia", un'importante manifestazione per ricordare la bonifica del litorale romano. Prima di parlare del programma, vorrei ricordare la fondatrice della CRT e dell'Ecomuseo del Litorale Romano, Maria Pia Melandri, che ci ha lasciato dopo una breve malattia il 20 ottobre scorso. La sua passione e capacità nella ricerca storica, la sua caparbietà nel trasmettere ai più giovani la storia locale. Il suo bisnonno venne nel lontano 1884 con i primi 460 braccianti di Ravenna per bonificare i grandi stagni di Ostia e Maccarese e le zone umide dell'Isola Sacra; il nonno fu presidente della Cooperativa Braccianti di Ostia, perdendo anche la vita per far rispettare le regole della convivenza; il padre si prodigò nel sociale aiutando le famiglie che a Roma vivevano nelle baracche, facendole trasferire nelle nuove case popolari. Le imprese dei suoi avi erano state un esempio per Maria Pia e hanno contribuito a formare in lei un carattere forte e battagliero. Un abbraccio forte va a Paolo Isaia, compagno nella vita e nella produzione di film-documentari della CRT. Noi amici e soci della CRT Ecomuseo Litorale Romano faremo sicuramente tesoro di quello che ci ha lasciato Maria Pia Melandri, continuando nel lavoro di ricerca e gestione dei due ecomusei, Polo di Ostia e di Maccarese. Tale impegno e dedizione è stato recentemente premiato: a metà ottobre, infatti, dalla Regione Lazio è arrivato un importante riconoscimento per l'Ecomuseo del Litorale Romano, che ha ottenuto la qualifica di "Ecomuseo di interesse regionale", insieme ad altri sei musei nel Lazio. In questo clima di soddisfazione per la CRT, il 23 e 24 novembre si terranno i festeggiamenti per il 135° anno della bonifica dell'Agro romano. "Il litorale incontra la sua storia" prevede per sabato 23 dalle 15.30 la posa della corona al monumento ai bonificatori nella piazza di Maccarese, con la presenza delle autorità del Comune di Fiumicino, di Roma e di Ravenna e della Maccarese Spa; alle 16.00 visita all'Ecomuseo di Maccarese. Dalle 17.00 appuntamento nella Casa della Partecipazione dove si esibiranno i Canterini romagnoli con le loro cante dedicate al lavoro nei campi, a seguire presentazione del lavoro della scuola E. Marchiafava, "I diari ritrovati". A seguire il progetto dal titolo "Un pipistrello a Maccarese", a cura dell'associazione Programma Natura, per la lotta biologica e la divulgazione naturalistica. La giornata si concluderà con la proiezione del filmato "La memoria storica", frutto delle interviste dei nostri nonni che ci fanno rivivere la Maccarese di una volta e non solo. Per domenica 24 novembre l'appuntamento è dalle 10.00 al Borgo di Ostia Antica davanti al monumento "Pane e Lavoro" di Andrea Costa. Esibizione dei Canterini romagnoli e balli storici delle scuole del comprensorio di Ostia e Acilia, sempre alla presenza delle autorità locali e di Ravenna. Ci sarà poi il ri-

cordo per Maria Pia Melandri, nata proprio a Ostia Antica. Dalle 12.30 poi tutti a visitare l'Ecomuseo di Ostia, dove seguirà lo spuntino romagnolo offerto dagli amici di Ravenna per tutti i partecipanti. "Il litorale incontra la sua storia", una manifestazione per ricordare le nostre radici.

Il litorale incontra la sua storia



Il 23 novembre a Maccarese le celebrazioni del 135° anniversario della bonifica, tutta nel ricordo di Maria Pia Melandri. E l'Ecomuseo diventa di interesse regionale

di Giovanni Zorzi - responsabile Ecomuseo Polo di Maccarese



Il Centro Aurelia, la Corte di Arenaro, la Centrale del latte, la chiesa di Santa Bibiana: breve itinerario, anche su due ruote, alla riscoperta delle opere di Michele Busiri Vici e Pieluigi Nervi

di Elisabetta Marini

Gioielli architettonici

Tutti conosciamo Torrimpietra come una delle 14 località del Comune di Fiumicino. Meno note, invece, sono la sua storia e soprattutto le ricchezze architettoniche, artistiche e paesaggistiche che fanno di questo piccolo paese un vero e proprio gioiellino da visitare.

Le origini vere e proprie del borgo a ridosso dell'Aurelia risalgono alla metà degli anni Venti, quando il senatore Luigi Albertini ne acquistò i diritti e con la fondazione della Società Anonima Bonifiche di Torre in Pietra, tra il 1927 e il 1941, effettuò una serie di interventi volti a sviluppare agricoltura, allevamento e a ripopolare la zona. Un impegno straordinario che coinvolse diverse professionalità quali agronomi, ingegneri e architetti. Un grande nome su tutti fu quello dell'architetto Michele Busiri Vici, che si occupò di sovrintendere alle trasformazioni edilizie e urbanistiche; lo fece con sensibilità e attenzione peculiari, alla ricerca di un'armonia con il paesaggio rurale della campagna romana circostante. Restano tratti visibili del suo ingegno in tante costruzioni a Torrimpietra, riconoscibili

per il suo stile inconfondibile: il Centro Aurelia, il Centro Arenaro, la chiesa allora dedicata a Santa Bibiana e annessa all'Asilo "Luigi Albertini" e la Centrale del latte nei pressi di Palidoro. Proponiamo qui di seguito un piccolo itinerario, che è possibile effettuare anche in bicicletta, alla scoperta di alcuni angoli caratteristici di Torrimpietra. Punto di partenza può essere il Centro Aurelia, la grande struttura a ridosso della via Aurelia, un tempo centro nevralgico dell'intero borgo. Poco distante da lì tappa obbligata è il complesso della chiesa oggi dedicata a Sant'Antonio Abate, a via Francesco Marcolini. Finita di costruire nel 1951, la struttura giallo-arancio si presenta armoniosa e accogliente, con il grande chiostro e l'elegante campanile a due sezioni sovrapposte con 3 campane, che svetta nella parte sinistra del complesso. Un po' ovunque lì intorno sono visibili elementi architettonici e decorativi tipici di Busiri Vici. Arrivando su via della Torre di Pagliacetto, si finisce proprio di fronte alla Corte di Arenaro, oggi location per eventi privati. Per costruire la copertura di questa grande struttura,

un tempo adibita a officina meccanica, Busiri Vici si avvale della consulenza tecnica di un altro giovane architetto, Pier Luigi Nervi (proprio quello dell'auditorium nella Città del Vaticano!), probabilmente la prima realizzata a elementi prefabbricati in cemento armato. Proseguendo verso l'interno ci si addentra in un territorio rurale. Via della Torre di Pagliacetto, costeggiata a tratti da ulivi, pini e arbusti, dopo circa 3 km conduce al Castello di Torre in Pietra, meraviglioso complesso architettonico di origine medioevale, immerso nel verde e nel silenzio della campagna circostante, che comprende importanti testimonianze di architettura e pittura sei-settecentesche. Il fossato, la torre di guardia e le mura di cinta che abbracciano tutto il complesso sono ancora perfettamente conservati. Il Castello è di proprietà privata e fa parte dell'Associazione Dimore Storiche Italiane; si può visitare il primo lunedì del mese, dalle 9.00 alle 11.00. Il nome "Torre in Pietra" deriva proprio da una torre isolata costruita su un roccione di pietra nei pressi di questa incantevole dimora principesca.

dal 1935 facciamo crescere la tua passione per il giardinaggio.



piante • fiori • addobbi per matrimoni
attrezzi da giardino
trattamento di disinfestazione - insetticidi - derattizzazioni

vivaio  paglialunga
F R E G E N E

orario Lun - Sab 9,00 / 13,00 - 15,00 / 18,00
e-mail vivaio.paglialunga@tiscali.it

Fregene - Via Agropoli, 3 • tel. 06.665.62.985

Nella nuova opera di Raffaella D'Elia la protagonista Ida, nella sua solitudine perfetta e senza affetti, proietta altrove il suo talento

di Elisabetta Marini



ducono a un io, delicato e potente, che cerca di dare una forma, una concretezza, a un vissuto sempre sfuggente, un io costretto a una veglia perpetua che non dà requie, che cerca un ritmo per poter accedere a una pausa, a un'interruzione della lucidità. I suoi racconti producono la sensazione che esista una sottile parete trasparente, lieve ma invalicabile, tra il sentire e quell'intrico di possibilità che siamo soliti chiamare "vita". Una scrittura appassionata quella di Raffaella, ma che difficilmente si lascia ingabbiare in generi e schemi prestabiliti. Ritmi e registri si alternano

e si rincorrono, dando dinamicità alla narrazione; il tutto condito in un mix di imprevedibilità e delicatezza allo stesso tempo.

Affascinata da sempre dalla letteratura, Raffaella D'Elia collabora con quotidiani e riviste letterarie, occupandosi di vari autori e scrivendo contributi critici e in prosa. Il libro "Ritmi di veglia" è disponibile dallo scorso 31 ottobre presso tutte le piattaforme online e in libreria. La prima presentazione dell'opera si terrà all'Eur il 4 dicembre alle ore 18.30 in occasione della Fiera nazionale della piccola e media editoria "Più libri più liberi".

Ritmi di veglia



Il suo recente libro si intitola "Ritmi di veglia", edita da Exorma, con prefazione di Emanuele Trevi. Parliamo della scrittrice Raffaella D'Elia, di cui ci siamo già occupati anni fa su queste pagine, in occasione dell'uscita del suo libro "Adorazione" (Edilet). Raffaella è originaria di Fregene e, seppure oggi viva a Roma, spesso torna qui per trascorrere del tempo con i suoi genitori.

"Fregene è il posto ideale per scrivere e ritirarsi a lavorare e seguire le proprie attività – racconta Raffaella – Nei miei libri Fregene compare spesso, in modo esplicito o implicito. Sono molto legata a questo luogo, amo tantissimo fare qui lunghe passeggiate". Nell'epoca dell'interconnessione permanente Ida, la protagonista del suo nuovo libro, vive invece la più radicale solitudine, una solitudine gioiosa e perfetta, sciolta nell'ordinario procedere dei giorni, costellata di assenze di relazioni umane, di vita sentimentale. Proietta altrove il suo talento, immaginando sé stessa alle prese con durissimi allenamenti di danza, quella che non può ballare. Le pagine di Raffaella D'Elia ci intro-

CAR BOOT SALE

LE TUE OCCASIONI DALLA NOSTRA SOFFITTA

DOMENICA 24 NOVEMBRE
dalle 10.00



info e prenotazioni
willove@live.it

da Vinci
MARKET CENTRAL





Momenti

L'unione delle forze ha prodotto una grande edizione di Halloween, bravissimi gli organizzatori che con pochi mezzi sono riusciti a mettere su un ottimo programma

di Fabio Leonardi

Una festa super

corso per "migliore allestimento Halloween", vinto da The Place - Spirits & Soul Food il cui giardino si è trasformato in un cimitero popolato di streghe e fantasmi.

Tutto esaurito per i laboratori di intaglio della zucca, classico simbolo della festa, tenutisi il 26-27 ottobre presso le Botteghe del Borgo di Maccarese. Il 31 ottobre, grande partecipazione con oltre 200 bambini presenti all'oramai tradizionale passeggiata di "dolcetto o scherzetto" lungo le vie di Fregene.

Quest'anno tutta la festa è stata resa ancora più originale dalla presenza di artisti di strada che hanno accompagnato genitori e bimbi con musica, divertimento, mimo e spettacolo. Ad aprire il corteo, presso la piazzetta della posta, "La settimana dopo" una compagnia di tre allegri "morti di musica" che con clarinetto, ukulele e piccola cassa, hanno scandito il percorso e le varie piccole soste presso i commercianti che hanno aderito all'evento. Presso la piazzetta della Farmacia Spada, gentilmente concessa per l'occasione da Claudio Sabbatini, "Donamora" ha intrattenuto i pre-

senti con divertenti siparietti. La passeggiata si è conclusa presso la piazzetta dell'Info Point Pro Loco, con lo scenografico spettacolo di "Lucignolo e il fuoco", che con sapienti manipolazioni e danzando con mistica eleganza ha reso il fuoco un protagonista ricco di fascino incantando tutti.

Tutti coloro che hanno partecipato alla passeggiata hanno ricevuto in ricordo il libricino Halloween ideato dalle stesse Mom's, che conteneva anche una simpatica caccia al mostro. Ogni bambino doveva cercare tra la folla misteriosi personaggi e far timbrare il suo brevetto da "scovatore di mostri professionista". Un modo carino, per lasciare traccia di una giornata "spaventosamente" divertente!

"Ringraziamo tutti coloro che hanno reso possibile la realizzazione di questo evento - commenta Erika Scherlin a nome di tutte le Mom's - a partire dalla costante e ormai fidelizzata adesione della stragrande maggioranza dei commercianti di Fregene e Maccarese, alla Pro Loco che ha patrocinato e sponsorizzato l'evento e al Comune di Fiumicino".

“La nostra è una casa. Una casa di e per viaggiatori”: qui si può viaggiare nel tempo, nei ricordi, attraverso i profumi e i sapori, o immersi in un libro. Il concetto di casa, e tutte le sfumature che porta con sé, sta alla base del nostro locale. Una casa, un posto aperto a tutti. Un posto per chi vuole uscire dalla routine, un posto per chi ha voglia di scambiare due chiacchiere come per chi preferisce rintanarsi in una poltrona a leggere con una tisana, un tè o un bicchiere di vino. È un posto per fare la merenda, un posto per chi deve studiare o lavorare al caldo, dalle 16.00 tutti i lunghi pomeriggi di inverno, grazie alla wifi, rinfanciati da un buon dolce fatto con amore nella cucina del locale. È un posto anche per le famiglie

con i bimbi che (per ora solo il sabato) trovano i laboratori per i piccini durante il brunch.

Ma è anche il posto per mangiare quando non si ha voglia delle solite cose, per provare sapori noti uniti a qualche ingrediente conosciuto in viaggio, o ereditato da qualche racconto di nonne di altre regioni d'Italia; perché The Place è un vero e proprio ristorante che tiene aperta la cucina fino a mezzanotte per accogliere chi è di ritorno tardi dal lavoro o da fuori e ha bisogno di essere coccolato.

Questo è un posto per chi ha il peloso amico a quattro zampe con sé, e non vuole lasciarlo sempre solo a casa la sera.

Questo è definitivamente, il posto giusto per bere un cocktail di qualità, studiato, miscelato con cura e

Un locale da paura



FREGENE

the place

SPIRITS & SOUL FOOD

Momenti

The Place Fregene Spirits and Soul Food ha vinto il concorso per il miglior "allestimento pauroso" di Halloween

di Chiara Russo

amore per allietare anche le serate più tristi, brindare agli eventi unici o semplicemente concludere una giornata con un sorriso in più.

È quel tipo di posto in cui, con il giusto mood, dopo cena potreste trovarvi a cantare a squarciagola durante un live o trascinati in un giro di danze durante un dj-set.

Alessandra e Antonio, i proprietari, non hanno scelto a caso questo locale: è stato infatti il luogo dove è nato il loro rapporto di coppia, proprio per questo, vorrebbero che diventasse un posto di riferimento per chi vuole festeggiare un evento felice, un posto in cui costruire nuovi ricordi e dare inizio e a nuove storie, nuove avventure, imprese e collaborazioni.

Infine, The Place è il posto giusto per attivare joint venture con chi crede che fare rete, collaborare e sostenersi sia l'unico modo per fare impresa oggi. Così è avvenuto quest'anno in occasione di Halloween, dove il concorso per il miglior "allestimento pauroso" di Mom's Events ha premiato proprio The Place. L'ambientazione in stile Halloween del locale è stato reso possibile proprio grazie alla partecipazione di "Il Magazzino Fregene". Non mancheranno ulteriori cene e collaborazioni con altri ristoratori locali, chef e barman che hanno fatto parte della crescita professionale dei gestori del locale. Parola di Alessandra e Antonio!

Nuova gestione di Valerio Stavolo, dopo i lavori di ristrutturazione bar e ristorante riapriranno prima di Natale con ulteriori spazi e servizi

di Chiara Russo

offrirà la possibilità di riservare in spazi adeguati eventi privati, oltre che di fruire del servizio interno ed esterno, in un ambiente ricercato, perfetto per condividere momenti di convivialità. E sarà proprio la convivialità il concept intorno al quale si svilupperà

l'identità di BBQ 2.0, punto di ritrovo per la comunità di Fregene e per la movida estiva. Cogliamo l'occasione per ringraziare e salutare Luciano e Riccardo, fondatori del BBQ, ai quali auguriamo un grande in bocca al lupo per i loro ambiziosi progetti futuri.

BBQ 2.0



Il ristorante BBQ si veste di nuovo e diventa BBQ 2.0. Con la nuova gestione di Valerio Stavolo sono iniziati i lavori di trasformazione dei locali: bar e ristorante verranno rivisitati e riaperti al pubblico prima di Natale. In attesa dell'inaugurazione ufficiale prevista per maggio 2020, in occasione del decimo compleanno dello storico locale di Fregene. L'obiettivo della nuova gestione è quello di mixare le novità in cucina con l'autenticità del locale affermatosi negli anni. Una continuità garantita anche dal prezioso contributo del personale, che resterà al proprio posto. Pur basandosi sempre su portate di carne, il menu si rinnova con proposte in ottica 2.0. La ristrutturazione di parte dei locali

58

Madagascar l'origine del cioccolato

“Madagascar l'origine del cioccolato” sbarca a Fregene. La cioccolateria, caffetteria, pasticceria e laboratorio artigianale aprirà in via Loano 3 nei primi giorni di dicembre. In tempo per rendere le festività di Natale ancora più dolci, con una filosofia del lavoro che punta alla ricercatezza dei prodotti migliori ed esclusivi. Il punto forte dell'attività commerciale è il cioccolato da assaporare in tutte le sue forme, dalle praline al cioccolato caldo, passando per le torte e i cornetti ripieni. Ogni prodotto che uscirà dal laboratorio sarà di qualità eccellente e rigorosamente senza glutine. Non solo, “Madagascar l'origine del cioccolato” saprà assecondare anche le richieste dei vegani. All'interno del locale, a garantire un'atmosfera accogliente, ci sarà una zona lettura e una sala da tè. Inoltre, durante l'arco dell'anno saranno organizzati eventi e serate a te-

ma, dove il protagonista saranno i cocktail al cioccolato. “Nasciamo come chef – dicono i titolari Natalino De Santis e Daniela Marciante – ma il nostro percorso ci ha portati a essere completi. Da più di dieci anni “giociamo” con il cioccolato. Abbiamo scelto questo nome perché tra tutte le varietà, quello del Madagascar ci ha fatto innamorare. La nostra attività nasce a Roma e ci siamo dedicati alla fornitura per le aziende, ma sempre più spesso abbiamo constatato l'esigenza da parte delle persone di poter contare su un punto vendita dove trovare i nostri prodotti. Così, anche per un discorso logistico, abbiamo deciso di aprire questa attività a Fregene”. E allora non resta che andare a scoprire questa realtà disponibile per eventi con un chocolate corner e preparazioni di torte di qualsiasi cerimonia. Aperto tutti i giorni dalle 7.00 alle

Apri a Fregene in via Loano la cioccolateria, caffetteria e pasticceria di Natalino De Santis e Daniela Marciante. Forniture per aziende, chocolate corner e sala da tè

di Francesco Camillo



20.00, escluso il mercoledì. Info: 373-8117696 – madagascar.nde-santis@gmail.com – www.madagascarcioccolatini.it – Facebook e Instagram “Madagascar l'origine del cioccolato”.

59

CARROZZERIA FURLAN
DAL 1977

Carica Aria condizionata • Sostituzione e riparazione cristalli
Oscuramento vetri con certificazione • Lucidatura e ripristino fari
Assistenza legale e gestione sinistri • Montaggio ganci traino
Installazione sensori parcheggio • Auto di cortesia

Via Tre Denari, 451 - Tel. 06.66.79.065 - filifurlan75@gmail.com

CONAD
Persone oltre le cose

V.le Castel S.Giorgio, 215 - Maccarese - tel. 06 6678400 - orario 8:00-20:00 - 8:30-13:30 domenica
Via Coccia di Morto, 223 - Focene - tel. 06 65083107 - orario 8:00 - 20:30 (7 giorni su 7)
V.le della Pineta - Fregene - tel. 06 61968339 - orario 8:30 - 20:30 (7 giorni su 7)

PARCHEGGIO - LOCALE CLIMATIZZATO - PAGOBANCOMAT - CARTE DI CREDITO



La casa di riposo con Guglielmo e Marina, qualificati operatori sanitari, diventa una "piccola comunità che accoglie e abbraccia". Lungodegenza e assistenza diurna a costi contenuti

di Paolo Emilio

La Palma cambia gestione

Nuova vita per la casa di riposo "La Palma" di via Viserba 30 a Fregene.

Da qualche mese a gestire la struttura sono Guglielmo e Marina, marito e moglie ed entrambi operatori sociosanitari qualificati, con anni di esperienza in case di riposo e Rsa del territorio.

"Dando seguito alla nostra filosofia di lavoro - dice Guglielmo - abbiamo voluto creare una struttura piccola e accogliente, con il calore di una famiglia. Vogliamo far sentire i nostri ospiti come a casa loro: vogliamo assisterli e aiutarli con rispetto e delicatezza. La merenda nel silenzio della veranda sul giardino, la colazione e il pranzo sul terrazzo inondato dal sole del mare. Sono dei riti che alleviano l'anima e che danno tanta tranquillità e serenità. Chi ci sceglie decide di condividere con noi ritmi lenti e pieni di calore. Chi vive con noi non è un numero ma persona da rispettare, acccontentare e coccolare. I nostri ospiti sono parte della nostra famiglia e 'nonni' dei nostri figli". In poco tempo Guglielmo e Marina,

che si avvalgono della collaborazione di altri due operatori sociosanitari, Edoardo ed Ester, sono riusciti a dare l'impronta che volevano alla casa di riposo: non una fredda struttura che rattrista, ma una piccola comunità che accoglie e abbraccia.

"Spesso - sottolinea Guglielmo - la domenica i parenti rimangono a pranzo da noi seduti al tavolo con i propri cari. C'è massima flessibilità anche per le visite, visto che non ci sono orari stabiliti, pur rispettando le esigenze e i ritmi di vita degli ospiti".

La villa ha camere singole e doppie, colorate e gradevoli, per garantire il massimo dell'accoglienza e spazzare via il senso di freddezza e tristezza che spesso viene re-

cepito in una normale casa di riposo: "Chiediamo di portare foto, lumi, sedie e tutto quanto fa parte dell'arredo affettivo dei nostri ospiti", chiariscono i nuovi gestori.

Nella struttura di via Viserba possono essere ospitati massimo 9 anziani in lungodegenza.

"Offriamo anche un servizio di assistenza diurna giornaliera - dice Guglielmo - che parte dalla colazione e termina la sera dopo cena. Al momento abbiamo ancora posti disponibili, sia in stanza singola che in quella doppia. I nostri soggiorni di lungodegenza hanno costi bassi e convenientissimi. Chi sceglie la Palma spende meno di una badante!".

Info: 329-2024764 - www.casadiriposalma.com

**FARMACIA
MACCARESE**
di Attilio Moneta Caglio



Dal 1935 ancora al vostro fianco

Al vostro fianco per ascoltare e consigliare. Le nostre soluzioni per il benessere sono frutto della costante ricerca dei prodotti migliori, più sicuri ed efficaci.





Fisiolab, Salute e Movimento al via

Dopo una lunga attesa, ha aperto il nuovo polo sanitario d'eccellenza di Torrioni. Tecnologia avanzata, referti immediati, moc, radiologia, risonanze, tac, fisioterapia e medicina dello sport

di Matteo Bandiera

Un polo unico sul litorale nord. Da Civitavecchia a piazza Irnerio, il nuovo centro Fisiolab di Torrioni in via Aurelia 2851 ha finalmente aperto dopo una lunga attesa. Un'eccellenza per il territorio comunale con tanti punti di forza: apparecchiature di ultimissima generazione con tecnologia avanzata, tempestività nell'esecuzione degli esami e nella loro refertazione, personale medico altamente qualificato, prezzi molto contenuti e una posizione centrale, proprio sulla via Aurelia, raggiungibile anche dall'autostrada. Tanti gli esami e le diagnosi che si potranno svolgere al suo interno,

accolti da personale specializzato, a partire dalla diagnostica per immagini: la moc, cioè la mineralometria ossea computerizzata, per valutare il contenuto del calcio nelle ossa, utile soprattutto nelle donne in menopausa per prevenire fratture patologiche. Poi tutta la radiologia tradizionale, anche con mezzi di contrasto, la mammografia, quindi la risonanza magnetica aperta, la tac, con e senza mezzo di contrasto, compresa colonscopia virtuale e dental scan. Senza dimenticare un esame strumentale come la Elettromiografia agli arti superiori e inferiori.

Sul fronte fisioterapia lo staff vanta un'esperienza e una professionalità che pochi centri possono permettersi, perché "Fisiolab, Salute in movimento" non è uno slogan, ma un imperativo categorico fin dalla nascita della società. Quindi il top della fisioterapia, sia manuale che strumentale, con tecarterapia, ultrasuonoterapia, onde d'urto, laserterapia convenzionale e ad alta potenza, elettroterapia, ionoforesi, magnetoterapia, raggi infrarossi, crioultrasuonoterapia. Senza dimenticare i massaggi e il linfodrenaggio, la terapia postura-

le individuale e di gruppo, la chinesiologia, la riabilitazione motoria e neuromotoria, l'osteopatia, prestazioni eseguite esclusivamente da personale laureato in fisioterapia. Difficile trovare di meglio e tutto concentrato in un unico polo. Grande attenzione anche alla medicina dello sport, con convenzioni a misura per atleti di associazioni e società: elettrocardiogramma a riposo e sotto sforzo al cicloergometro, valutazione dell'acutezza visiva, con rilascio di ogni tipo di certificazione e idoneità sportiva, anche ai concorsi. Nel poliambulatorio specialistico si effettuano anche visite fisiatriche e terapia del dolore.

Il centro sarà convenzionato con Mba, la più grande mutua italiana per numero di associati, società di mutuo soccorso che opera senza scopo di lucro e offre un programma di assistenza con prestazioni integrative al Servizio sanitario nazionale. Presso il centro sarà possibile conoscere le offerte Mba e sottoscrivere il contratto assistenziale con la mutua integrativa. Fisiolab Torrioni è in via Aurelia 2851. Tel. 06-69284755.

Dal 30 agosto al 1° settembre negli spazi dell'Expò-Salsedine a Fiumicino si è tenuta la prima edizione di Flumen, Festival dell'ecologia, della nonviolenza e delle migrazioni promosso dal Movimento Nonviolenza - Roma, dall'Associazione "Io, Noi" e dalla Biblioteca per la Nonviolenza. Il 7 e l'8 settembre, presso il Porto di Ostia, è la volta della Mediterranean Sea Cup, gara del campionato italiano Sup Race FISW e promozionale. La tappa è organizzata da Asd The Beach Club. Ed è l'acqua, in senso filosofico nella prima e letterale nella seconda, il filo conduttore delle due manifestazioni. In entrambi i casi Farmacisti in aiuto, onlus del nostro territorio che promuove progetti di solidarietà in Italia e all'estero, è presente per raccontare le proprie iniziative. "Credo che l'acqua sia un elemento fortemente simbolico e significativo. L'acqua - intervengono Tullio Dariol, presidente di Farmacisti in aiuto Onlus - è spesso quella che manca in molti luoghi in cui operiamo, o causa di terribili disastri in altri. È l'acqua del fiume intorno a cui si sviluppa una comunità e quella del mare pescoso che porta cibo e lavoro. Ma è sempre fonte di vita e di rinascita. Siamo molto felici di aver partecipato a questa prima edizione di Flumen Festival e di aver ricevuto il Premio Matumaini da 'Io, Noi' - racconta Dariol intervenuto in una delle giornate - è stata l'occasione per ricordare l'amico Ugo Montanari e i bellissimi progetti che abbiamo realizzato insieme a Matumaini di cui era presidente, in favore dell'ospedale di

Msange in Tanzania. Costruire una rete di persone e di associazioni nel territorio e per il territorio sono per noi elementi chiave per le nostre iniziative. E a proposito di iniziative - conclude il presidente - siamo in piena fase organizzativa per il prossimo 'Ogni Fiocco, un sorriso', raccolta fondi natalizia in larga parte a favore di un progetto di sostegno per persone in difficoltà del nostro territorio. Avremo bisogno di tanto aiuto e sostegno, vi aspettiamo!". La solidarietà stessa è come acqua che scorre, a cui attingere in caso di bisogno ma che sopravvive solo se alimentata, preservata e gestita con cura.

Farmacisti in aiuto, in vista dei prossimi impegni del periodo natalizio, ha partecipato a "Flumen Festival" e alla "Mediterranean Sea Cup"

di Regina Geloso

Info: www.farmacistiinaiuto.org - segreteria@farmacistiinaiuto.org - 346-4360567 - FB: FarmacistiinaiutoOnlus.

La solidarietà, acqua che scorre



FRUTTERIA SERGIO
frutta esotica e di stagione

FREGENE - Via Cervia 214 - Tel. 333.73.411.561

Blu Garden

Piante e Fiori - Trattamenti antizanzare
Allestimento Giardini
Impianti di irrigazione e illuminazione

Viale Castelfarmacio, 202
Tel. 06.685.61.777
cell. 333.76.99.663
blugardenfregeneclubero.it

Cinque fratelli nati in Russia, tutti adottati da famiglie diverse. Caterina è una di loro, ora vive a Fregene ma è riuscita a rintracciarli. E dopo anni si sono rivisti a Roma...

di Rosangela Mollica

18 anni, adottata anche lei da una famiglia italiana di Piacenza. Proseguono insieme la ricerca degli altri componenti familiari che ritrovano ancora attraverso l'uso dei social e del gruppo Facebook di "persone adottate". Tatiana ed Eugenio vivono anche loro a Roma, guarda il caso, adottati da una famiglia di Testaccio. Il primo emozionante incontro, a sorpresa, suggellato da foto e video, avviene un anno fa nel 2018 all'Università di Roma, dove studia Tatiana e dove si ritrovano finalmente tutti insieme. La sorella Natasha per la felicità racconta la storia a un quotidiano di Piacenza, in un articolo con una bella foto in prima pagina. Caterina integrata nel nostro terri-

torio, dove lavora come giardiniera, ci tiene a raccontare questa sua avventura presso la nostra redazione.

"Un nostro amico ha mandato la nostra storia alla Rai, ci voleva contattare Barbara D'Urso ma non mi interessa... un po' mi vergogno di andare in tv", spiega Caterina. Progetti per il futuro? Andare alla scoperta dei parenti in Russia? "No, i nostri genitori naturali sono morti. Mia sorella è in contatto con una zia, ma ora la mia famiglia è tutta qui". In effetti Caterina, nonostante la giovane età, ha già due bimbi piccini, di cui uno frequenta l'asilo dalle suore. Allora, dove il prossimo incontro? "Lo faremo certamente qui a Fregene".

I fratelli ritrovati



La storia di Caterina, che vive qui a Fregene da sei anni, parte da molto lontano ed è una bella storia di affetti persi e poi ritrovati. Una sorta di "Carriabata" nostrana, per intenderci. Tutto parte tanti anni fa da Kireevsk, 500 km da Mosca. Non è facile lì la vita per Caterina e i suoi quattro fratelli, che vivono in una stalla con dei genitori alcolisti e drogati.

Intervengono gli assistenti sociali e i ragazzi finiscono in orfanotrofio, ma suddivisi in fasce d'età, un po' si disperdono. Caterina resta con la sorella Antonella, invece di Natasha, la più grande, si perdono le tracce così come degli altri due fratelli più piccoli, Tatiana ed Eugenio. Poi dopo pochi mesi una buona notizia, c'è una famiglia di Roma pronta ad accoglierla. Caterina e la sorella nel 1998 arrivano in Italia e all'età di 6 anni inizia il suo nuovo percorso di vita con i genitori adottivi a Boccea.

Frequenta l'Agrario di Maccarese e conosce Daniele un ragazzo di qui. A ventidue anni si trasferisce a casa del fidanzato a Fregene e formano già una famiglia, ma il pensiero di ritrovare i suoi fratelli è sempre vivo nella sua testa. E una sera, attraverso Facebook e un messaggio inaspettato, si ritrova catapultata in un sogno che si chiama Natasha, la sorella maggiore rimasta in Russia fino a

Special Award Sociale



Maurizio Martinelli nell'ambito della festa del Cinema a Roma è stato premiato come "Special Award Sociale" per il videoclip "Anima a brandelli". Artista dell'anno per il connubio tra musica e cinema è Daniele Silvestri, mentre lo Special Award è andato ad Alessandro Haber per il videoclip sociale "Nessuno poteva non sapere".

"Questo videoclip - racconta Martinelli, residente a Focene - è il risultato di una ricerca che fonda le sue radici nell'idea che possa esistere una scuola nuova: in cui ogni studente si formi, ma allo stesso tempo racconti la propria esperienza di vita attraverso la magia delle arti". Nasce così l'idea, per questo videoclip, di attingere direttamente

Alla Festa del Cinema di Roma Maurizio Martinelli ha ricevuto il riconoscimento per il suo videoclip "Anima a brandelli", un no al bullismo chiaro e definito

di Francesco Camillo

allo straordinario serbatoio che sono i laboratori diretti da Fabio Sidoti; immagini tratte dai cortometraggi realizzati nell'ambito della scuola: in particolare gli istituti comprensivi di Roma in cui lo stesso Fabio ha attivato, da tempo, vere e proprie fucine cinematografiche.

"Michele Vitiello e Niccolò Carosi, ascoltando il mio brano inedito, hanno pensato di associare la canzone a questa miscellanea di veri e propri corti - ricorda Martinelli - come in uno psicodramma, gli studenti diventano attori delle loro stesse paure. Un no al bullismo chiaro e definito, secondo il linguaggio stesso dei ragazzi, che sono le prime vittime, ma anche i primi carnefici di questo fenomeno. Al di là del chiasso mediatico che ruota intorno alla parola bullismo, questo video non vuole trasmettere alcun messaggio moralizzante, ma semmai rappresentare una viva realtà".

65



Ristorante Pizzeria

Calipso

Antipasti unici, pasta fatta in casa, specialità di pesce, pizze tonde e da asporto

Fregene, via Giottammare 15, tel. 06.665.69.227

Servizi

Potenziato il servizio telefonico per la campagna della Regione Lazio alla quale ha aderito la Asl Roma 3, fino al 31 dicembre vaccinazioni antinfluenzali gratuite

a cura del Dipartimento di Prevenzione Asl Roma 3
Dott. Aldo Benevelli e UOS Immunoprofilassi
Dott.ssa Daniela Reggiani

Campagna antinfluenzale, numero verde

LA ASL ROMA 3 SI PRENDE CURA DI TE



La campagna di vaccinazione antinfluenzale della Regione Lazio è partita da quasi un mese. L'Azienda Asl Roma 3 ha aderito da subito all'iniziativa e ora, al fine di fornire un servizio sempre più completo e di qualità, ha potenziato il servizio del Numero Verde vaccinazioni 800.605.040. A partire dal 4 novembre, infatti, il servizio telefonico sarà a disposizione degli utenti dal lunedì al venerdì dalle ore 8.00 alle 18.00.

Ricordiamo che la vaccinazione antinfluenzale per la stagione in corso si effettua presso lo studio del proprio medico di famiglia o nei centri vaccinali della Asl di appartenenza. C'è tempo fino al 31 dicembre 2019 per vaccinarsi, fatte salve specifiche indicazioni, che saranno fornite se particolari eventi legati ai vaccini e/o l'andamento epidemiologico stagionale dell'influenza lo richiederanno.

La popolazione cui la Regione Lazio, attraverso i Servizi vaccinali aziendali, i Medici di Medicina Ge-

nerale (MMG) e i Pediatri di Libera Scelta (PLS) offre gratuitamente la vaccinazione antinfluenzale, sulla base delle indicazioni fornite dalle circolari annuali del Ministero della Salute, è costituita dalle seguenti categorie: soggetti di età uguale o superiore ai 65 anni al 31 dicembre 2018; soggetti a rischio di complicanze in caso di infezione influenzale perché affetti da malattie croniche; personale a rischio per attività lavorativa; donne in gravidanza all'inizio della stagione epidemica; medici e personale sanitario di assistenza; soggetti addetti a servizi pubblici di primario interesse collettivo, quali (indicativamente) forze armate, personale degli asili nido, di scuole dell'infanzia e dell'obbligo, addetti poste e telecomunicazioni, banche, ecc., volontari servizi sanitari di emergenza, personale di assistenza case di riposo. La campagna vaccinale prevede anche l'offerta del vaccino antipneumococcico; lo pneumococco è un batterio insidioso che può de-

terminare infezioni molto gravi nella primissima infanzia e negli "anziani". Il vaccino disponibile è molto efficace (riduce del 70% circa il rischio delle infezioni più gravi come setticemie e meningiti, e del 50% circa quello di polmoniti).

La Asl inoltre inviterà a vaccinazione antinfluenzale, antipneumococcica con lettera personalizzata i soggetti residenti di anni 65 (quindi i cittadini nati nel 1954) e i soggetti di 18-64 anni affetti da diabete, che potranno comunque richiedere le vaccinazioni al proprio medico curante.

Per ulteriori informazioni consultare il sito www.aslromad.it.

A chi rivolgersi:

1. Medici di Medicina Generale
2. Pediatri di libera scelta
3. Servizi vaccinali aziendali



THE NEW
FREGENE  **LINE**

www.fregeneonline.com

AFFIDA LA TUA PUBBLICITÀ AL NOSTRO SITO

- Consulenza personalizzata e realizzazione grafica
- Formule pubblicitarie flessibili e su misura

info@fregeneonline.com - 06-66560329

SEGUICI SU
www.facebook.com/fregeneonline
oltre 5000 contatti



@FregeneOnline



Cronache

Grazie ai bandi di Lazio Innova presentati il 17 ottobre nell'Aula comunale dal consigliere regionale Michela Califano e da Paolo Orneli

di Fabio Leonardi

Tante opportunità per le aziende

Sono state presentate il 17 ottobre in un'aula consiliare gremita di imprenditori e operatori dei vari settori dell'economia, i tanti bandi e servizi offerti da Regione Lazio e Lazio Innova. L'iniziativa è stata voluta dal consigliere regionale Michela Califano e dal presidente di Lazio Innova, Paolo Orneli. "È stato un evento importante – ha detto Michela Califano – con il quale abbiamo voluto far conoscere le innumerevoli opportunità che offre Lazio Innova, società della Regione Lazio, e di questo ringrazio il presidente Paolo Orneli per il grande lavoro che sta portando avanti e per la disponibilità continua nei confronti dei territori. Penso a 'Fare Lazio', un fondo di 12 milioni di euro che eroga prestiti fino a 50mila euro a tasso zero e del quale hanno beneficiato oltre mille imprese nel Lazio. O a 'Fondo Futuro' che

guarda alle imprese che hanno difficoltà ad accedere a un credito. Ai 10 milioni per le aziende che vogliono investire sul risparmio energetico, installando porte e finestre di ultima generazione. A quelli per la digitalizzazione e l'internazionalizzazione delle aziende. Fino a 'Sostantivo femminile' che sostiene lo sviluppo delle imprese femminili che presentano elementi di innovatività, promuovendo la creatività di un importante settore imprenditoriale". Tantissime le opzioni. "Il Fondo Rotativo per il Piccolo Credito, finanziato con 39 milioni di euro – sottolinea il consigliere regionale del Pd – dedicato al manifatturiero, al commercio, agli artigiani e alle botteghe storiche o il bando per sostenere gli interventi di internazionalizzazione per favorire l'accesso sui mercati esteri delle micro e piccole imprese regionali".

"In 6 anni – continua la Califano – abbiamo fatto un lavoro enorme per portare il Lazio a essere la prima Regione in Italia per nuove imprese nate, per start up e giovani imprenditrici donne. Abbiamo decuplicato le esportazioni, riacceso un motore che per decenni era ingolfato. Il nostro Pil è in crescita e i nuovi occupati, pur con le difficoltà di questo periodo, crescono. Invito quindi tutti, imprese e cittadini, a visitare il sito di Lazio Innova e anche gli Spazi Attivi della Regione che aiutano le imprese a nascere a crescere e quelle esistenti a rafforzarsi". All'incontro erano presenti anche il sindaco Esterino Montino, il presidente del Consiglio comunale di Fiumicino Alessandra Vona, l'assessore alle Attività produttive Flavia Calciolari e quello all'Ambiente Roberto Cini. Info: www.lazioinnova.it.



Lungomare della Salute 113 • 00054 Fiumicino • 06 8993 9299

Cronache

Lavori da 150mila euro per aiuola, aree verdi e parcheggio da 100 posti. Pronto il progetto per sistemare l'ingresso del cimitero di Palidoro

di Marco Traverso

Passoscuro, nuovo ingresso



Passoscuro avrà una porta d'ingresso rinnovata. L'aiuola e l'area verde, che si trova su via San Carlo a Palidoro e che congiunge la località con Maccarese, sarà completamente rinnovata.

"Dopo aver indetto la gara – spiega l'assessore comunale ai Lavori pubblici Angelo Carocchia – sono state aperte le buste". L'opera, che avrà un costo di 150mila euro, prevede la sistemazione dell'aiuola,

delle aree verdi e di un parcheggio da 100 posti auto disponibili.

Nel frattempo è pronto il progetto per la riqualificazione del cimitero comunale di Palidoro. In attesa dell'approvazione del progetto defini-

tivo per i lavori che andranno a interessare l'ingresso e l'area interna, l'Amministrazione comunale è intervenuta nella zona esterna del campo santo, installando l'illuminazione a cui seguiranno ulteriori lavori.

Cantiere via Ghilarza, chieste verifiche

La capogruppo del Pd in Consiglio comunale Paola Magionesi e il consigliere Fabio Zorzi chiedono di verificare la regolarità dei lavori di ricostruzione

di Chiara Russo

"Abbiamo chiesto agli uffici di verificare la regolarità del cantiere in corso in via Ghilarza, a Passoscuro dov'è in costruzione un nuovo edificio". È quanto dichiarano in un comunicato la capogruppo del Pd in Consiglio co-

munale Paola Magionesi e il consigliere comunale Fabio Zorzi.

"Da quanto ci risulta – spiegano Magionesi e Zorzi – le autorizzazioni sono state rilasciate per quella che si definisce 'demolizione e fedele ricostruzione'. Ma in tanti hanno notato che il perimetro della costruzione sembra più grande di com'era in precedenza. Per questo, l'assessore all'Edilizia Ezio Di Genesio Pagliuca ha chiesto agli uffici di verificare la regolarità del cantiere e ha inviato una segnalazione alla Polizia locale per i controlli. Siamo sicuri che chi di dovere farà tutte le verifiche del caso e, se dovessero essere riscontrate irregolarità, si interverrà di conseguenza".

OCCHIALI DA VISTA • LENTI A CONTATTO • OCCHIALI DA SOLE • FOTOGRAFIA



FIUMICINO
via Formoso, 21a
tel 066583866

FREGENE
viale Castellammare, 106b
tel 066685555

WWW.OTTICATTARDI.IT



CENTRO IPPICO



Lezioni Passeggiate
Via Paraggi - Tel. 06/66560689

Battuta di caccia al cinghiale

Cronache

Alla Leprignano il 6 novembre autorizzata dalla Provincia la caccia nel comprensorio alla squadra La Lestra, ma nessuno tra i residenti era stato informato

di Chiara Russo



Più volte è stata sollevata la questione della presenza consistente di cinghiali presso il comprensorio della Leprignano, su via del Fontanile di Mezzaluna. Una faccenda rilevante soprattutto perché gli animali, attraversando la strada dalla campagna, hanno causato nel tempo vari incidenti. La novità in proposito è che lo scorso 6 novembre nei pressi del suddetto comprensorio è apparso il

cartello con la scritta: "Attenzione! Battuta di caccia al cinghiale in corso - Squadra La Lestra". "Neanche l'amministratore del Comprensorio - dichiara Dario residente del complesso - ne sapeva nulla. Come mai?". Si è poi saputo che è la stata la Pro-

vincia, su richiesta tramite le varie sezioni di caccia, a rilasciare le autorizzazioni; spetta invece ai corpi forestali controllare se l'attività si svolge nel rispetto delle regole e delle distanze dalle abitazioni. Curioso però che ai residenti non venga comunicato nulla.

PIAZZA DEL MACCARESE

Il cuore della Tradizione



MACELLERIA NONNO LORENZO
Via Cervia 174-Fregene - TEL. 066680840/335308475

Porchetta
di Zio Mauro
TAVOLA CALDA APERTO TUTTI I GIORNI
Maccarese - Viale Castel S. Giorgio - Info: 339.2086841

BAR PASTICCERIA CENTRALE
Torte e rinfreschi
Tabacchi
Ricariche telefoniche
Lotto - Super Enalotto
Gratta e Vinci
Tel. 06.6679415

MACELLERIA MACCARESE
di Luciano e Luciana
Carni di Maccarese
Preparati pronti a cuocere
Mini catering
Consegne a domicilio
Sabato aperitivo per tutti
Tel 06.6679201

OFFICINA MECCANICA FULVIO MENEGAZZI
Dal lunedì al venerdì
8.30/13.00 - 15.00/19.30
sabato 8.30/13.00
Tel. 06.6678063

La Collina Storta a Fiumicino?

Cronache

Portare anche nel Comune le attività presenti a Casal Selce destinate all'integrazione di bambini e ragazzi con diverse abilità con quelli senza difficoltà

di Fabio Leonardi



Gli assessori alle Politiche sociali Anna Maria Anselmi e al Diritto degli animali e attività produttive Flavia Calciolari, nelle scorse settimane si sono recati a Casal Selce presso "La Collina Storta". Si tratta di un centro abilitativo e ricreativo dove vengono organizzate attività didattiche, educative e sociali all'aria aperta destinate all'integrazione di bambini e ragazzi con diverse abilità con bambini e ragazzi senza difficoltà.

"Si tratta di una vasta area verde – spiegano Anna Maria Anselmi e Flavia Calciolari – con strutture per diverse attività educative e ricreative per bambini, come giochi, aree attrezzate per l'interazione con gli animali e altro, ma anche una struttura dedicata alle terapie abilitative di bambini e ragazzi con disturbi

dello spettro autistico. Lo scopo della visita è stato non solo quello di conoscere da vicino questa meritoria realtà, ma anche di discutere con i responsabili la possibilità di portare un'attività simile anche nel nostro territorio. Ci sono possibilità concrete per realizzare qualcosa di simile nel Comune di Fiumicino".

Il Fienile
di Maccarese

Ristorante • Pizzeria • Forno a legna

Viale Rospigliosi, 50 - Tel. 06.6678.764 - Sempre aperto pranzo e cena



**CI SIAMO TRASFERITI
AL CIVICO 36!**



AULA MULTIMEDIALE PER ESERCITAZIONI QUIZ
Disponibile tutti i giorni senza limiti di tempo

SERVIZI PER:

**TRIBUNALE - CAMERA DI COMMERCIO - AGENZIA DELL'ENTRATE
P.R.A. E MOTORIZZAZIONE**

Tel. 06 6678550

Sonia 339 6397348 - Patrizio 338 7121883

Email: patriziobonaventura@gmail.com

Orari 9.30-13.00 / 15.30-19.00

Maccarese (Stazione) – **Via della Muratella Nuova, 36**

Liete

Gli auguri ai nostri cari



Il 1° settembre è nato in Norvegia **Mikael De Logu**. Per la felicità di papà Gianluca e mamma Åshild, delle bisnonne Maria e Maruska, dei nonni Max e Alessandra, dello zio Matteo, zie, prozie, cugini e parenti annessi. Al piccolo Mikael auguriamo una vita meravigliosa e di rivedere presto il sole italiano. P.S. bacione speciale dalla ziona Nadia.



Giacomo Santoliquido il 24 ottobre ha compiuto 6 anni. Tantissimi auguri da mamma, papà, nonni, zii e cugini!



Leonardo il 22 novembre compie 18 anni, tanti auguri da parte di mamma Cinzia e di tutti i suoi amici.



Nicole il 19 ottobre e **Maria Rita** il 9 novembre. In due hanno compiuto 44 anni. A mamma e figlia, così tanto amate, gli auguri di buon compleanno dalla vostra famiglia!



Luigi e Graziella, nozze d'oro
Tanti auguri nonni per le vostre meravigliose nozze d'oro, vi vogliamo un mondo di bene. Un grandissimo abbraccio dai vostri adorati nipotini Valerio, Simona, Emiliano ma anche dalle vostre nuore Federica e Cristina e infine dai vostri splendidi figli Francesco e Andrea.



Il 5 novembre **Virginia Pegoraro** ha spento 90 candeline sulla torta. Tanti affettuosi auguri di buon compleanno dalla sua famiglia, in particolare dai nipoti Matteo, Giulia e Chiara.



Maria e Achille, 70 anni insieme
Tanti auguri a nonna Maria e nonno Achille per il loro 70° anniversario di matrimonio. Un bacio grande da tutti i vostri nipoti e pronipoti!



Il marchese **Andrea Testa** e la marchesa **Barbara**, accompagnati dalla splendida principessa Carolina, frutto del loro amore, si sono scambiati gli anelli nel maniero di Santa Severa. Auguri da tutti gli amici, nobili ma anche plebei, del casato di Fregene beach.



Tanti auguri a **Lino e Agnese** che il 31 ottobre hanno festeggiato i loro 55 anni di matrimonio.



CHIEDI
PAGODIL



ACQUISTI SUBITO
E PAGHI POCO AL MESE

ZERO COSTI
ZERO INTERESSI

ESITO IN
TEMPO REALE

SENZA
BUSTA PAGA



Andreucci Gomme 1995 S.r.l.
Via Portuense, 2385/B
00054 Fiumicino (RM)
Tel. 06 65048409 Fax 06 65048158
www.andreuccigomme.it
info@andreuccigomme.it
METTI MI PIACE



Lutti
In ricordo di



Ciao Robertino

Anche questa volta la vita non è stata buona con te. Te ne sei andato via solo "nel tuo mondo", quel mondo che ti eri costruito con tanta passione e dove avevi trovato conforto e serenità. Dove hai coltivato le tue passioni, dai dvd ai manga, dai giochi ai poster, ma soprattutto i motori... la Ferrari! Che gioia e che risate mentre traslocavamo, ti vedevo sereno e felice perché stavi per tornare a casa tua, nel tuo mondo. Quel mondo che ti aveva accettato per quello che eri, un ragazzo sensibile e intelligente, dove non ti sentivi scansato né giudicato. Quel mondo dove ti sentivi importante, quel mondo che non ti faceva sentire solo. Sì solo, perché in fondo chiedevi solo un po' di attenzione, un po' di compagnia, quasi a chie-

dere cinque minuti per un caffè e una chiacchierata. Quelle chiacchierate che ci siamo fatti ultimamente dove mi raccontavi tutto il tuo mondo, i tuoi progetti, il tuo futuro e io che ti prendevo in giro, ma ti ammiravo perché da solo riuscivi a far tutto sempre con il sorriso e dicendo sempre "amico mio tutto a posto, tanto chi mi ammazza". Non mi rammarico di nulla, forse però potevamo fare tutti qualcosa in più per te che darti indifferenza e magari chissà, oggi non saremmo qui a salutarti. Ciao Robertino salutami la tua donna come mi dicevi sempre, la mitica Pia e tuo papà Romano e mi raccomando, ogni tanto tra il sibillare del vento, fatti sentire con il tuo "Dicaaa!". Ciao amico mio.

Ivan Bragalone



Maria Stabile vedova De Logu

Il 15 ottobre Maria Stabile se n'è andata serenamente a 90 anni, circondata dall'affetto dei suoi cari. La famiglia, la figlia Nadia, i fratelli, Stefano, Massimo e Riccardo, e i parenti tutti ringraziano quanti hanno partecipato all'ultimo saluto.

Walter Brunasso

Lo scorso 8 agosto è venuto a mancare all'affetto dei suoi cari e di chi ha avuto il piacere e la fortuna di conoscerlo Walter Brunasso. La moglie, i figli e le nuore ringraziano tutti i parenti, amici e conoscenti per l'affetto ricevuto e dimostrato per Walter.



A mamma Anna Anna Vezzù, vedova Grandin

Grande, immensa, complicata mamma. Ci hai insegnato col tuo carattere forte, temprato da un'infanzia difficile, povera, il rispetto per il prossimo. Ci hai insegnato l'arte della cucina, del cucito e soprattutto l'arte di risolvere i problemi che la vita ci pone davanti, con la certezza di riuscirci. Ci hai fatto arrabbiare, ci hai fatto ridere, ci hai fatto piangere, ma sei sempre stata una tigre con chiunque ci facesse soffrire. Ora sei con papà, l'uomo che ti ha reso felice, che non ti ha fatto mai mancare nulla e che ti ha amato come una donna vorrebbe essere amata. Ora siamo sicure che farai quello che vuoi perché questa eri tu... Ciao immensa mamma.

Vanda, Daniela e Maria Luisa



IL PELLICANO

Stabilimento balneare - Beach volley
Un posto dove incontrarsi a Fregene



ristorante - bar - chiosco
Concerti e musica dal vivo - Serate a tema - Feste

Fregene, Lungomare di Ponente, 53 • tel. 06/66563100

ASSOCIAZIONE SPORTIVA DILETTANTISTICA

VELA SPORTING CLUB



LEZIONI ADULTI E BAMBINI VELA • WINDSURF • SURF • SUP • KAYAK
SETTIMANE BLU PER RAGAZZI DAI 6 AI 17 ANNI (dal 10/6 a fine estate)
AMPIO RIMESSAGGIO SOCI

Info: 389 1614605 - www.velasportingclub.it - Facebook vela sporting club

NUMERI UTILI

Comune di Fiumicino
Via Portuense, 2498
Tel. 06-65210245

Ufficio Postale Fregene
Viale Nettuno, 156
Tel. 06-66561820-180

Ufficio Postale Maccarese
Via della Muratella, 1059
Tel. 06-6679234

ATI Cons. Raccolta Rifiuti
N° verde 800-020661
Centro Raccolta Fregene
Via Cesenatico
Centro Raccolta Fiumicino
Via del Pesce Luna, 315
Ritiro ingombranti a domicilio
Tel. 800-020661 (da fisso)
Tel. 06-6522920 (da cell.)
Lun-Sab 9.00-14.00

ORARIO SANTE MESSE

FREGENE

Domenica e festivi
8.30 Assunta
11.00 Assunta
18.00 San Gabriele
Sabato
18.00 San Giovanni Bosco
Feriali
18.00 Assunta

MACCARESE

Domenica e festivi
8.00 San Giorgio
11.00 San Giorgio
10.30 Sant'Antonio
Sabato e feriali
18.00 San Giorgio

EMERGENZE

Ambulanza - Tel. 112

Guardia Medica - Tel. 06-570600

Antincendio - Tel. 803.555

Prot. Civile e Antincendio
Delegazione GOEA Fregene
Tel. 338-7825199
Tel. 338-5752814

Vigili del Fuoco Fiumicino
Tel. 06-65954444-5

Capitaneria di Porto
Fiumicino - Viale Traiano, 37
Tel. 06-656171

Ufficio Locale Marittimo
Lungomare di Ponente snc
Tel. 0766-1943538

Polizia di Stato Fiumicino
Tel. 06-6504201

Carabinieri
Viale Castellammare, 72
Tel. 06-66564333

Guardia di Finanza
Fiumicino - Viale Traiano, 61
Tel. 06-65024469

Polizia Locale Fiumicino
Piazza C.A. Dalla Chiesa, 10
Tel. 06-65210790

Pronto Intervento Acea
Tel. 800-130335

Protezione Civile Animali
Tel. 06-6521700
Cell. 389-5666310

Segnalazione guasti
illuminazione pubblica
Tel. 800.894.520

NUCLEO CURE PRIMARIE

Viale della Pineta, 76
Tel. 06-56484202

Sportello CUP

- accettazione prelievi lun-mer-ven (7.00-9.30)
- prenotazioni cassa lun-mer-ven (9.45-11.45)
- mar (8.00-16.45)
- gio (8.00-12.45)

Consultorio

Tel. 06-56484201
lun-ven 8.00-13.30
lun e mer anche 14.30-17

CUP Regionale

Tel. 06-9939

Ambulatorio

Tel. 06-56484212

- prelievi lun-mer-ven (7.00-9.30)
- medicazioni e terapie lun-ven (10-12 e 15-16)
- ritiro referti lun-ven (10.30-12.30)

Ambulatori Specialistici

Prenotazioni Tel. 803-333

- oculistica: mar (8.30-10.30) mer (15-18.30)
- ortopedia: gio (14.30-18)
- endocrinologia: gio (8.30-13)
- neurologia: mer (8-10.30)
- diabetologia: mer (8-13)
- gastroenterologia: lun (8-13)

FARMACIE

9-15 novembre
Farmacia Di Terlizzi
Via Giorgio Giorgis, 214
Tel. 06-6580798

16-22 novembre
Farmacia dei Portuensi
Via Portuense, 2488
Tel. 06-65048357

23-29 novembre
Farmacrimi
Via delle Meduse, 77
Tel. 06-65025633

30 novembre - 6 dicembre
Farmacie Comunali
Via della Scafa, 145/D
Tel. 06-6502445

7-13 dicembre
Farmacia Farinato
Via Trincea delle Frasche, 211
Tel. 06-6580107

treni da Maccarese a Roma

	MACCARESE	P. GALERIA	AURELIA	S.PIETRO	TRASTEVERE	OSTIENSE	TUSCOLANA	TERMINI
✕S	5.09		5.18	5.24	5.29	5.33	5.39	5.48
✕S	5.43	5.51			6.08	6.13	6.18	6.25
✕S	6.06		6.15	6.21	6.27	6.33	6.39	6.48
✕+S	6.36		6.46	6.55	6.59	7.06	7.11	7.18
✕	6.53		7.02	7.10	7.14	7.21	7.26	7.33
✕S	7.07		7.16	7.23	7.27	7.34	7.40	7.51*
✕S	7.13			7.28	7.33	7.39	7.44	7.50
✕S	7.25		7.34	7.40	7.44	7.51	7.56	8.03
✕	7.33	7.43						
✕	7.39			7.56	8.00	8.07		8.18
✕	7.39		7.49	7.56	8.00	8.05	8.11	8.18
+S	7.40		8.00	8.09	8.14	8.21	8.26	8.33
✕	7.50		8.09	8.16	8.20	8.27	8.32	8.40
✕	7.59		8.09	8.16	8.20	8.27	8.32	8.40
S	8.07			8.21	8.26	8.33	8.41	8.48
+	8.12			8.26	8.32	8.37	8.43	8.50
✕	8.26		8.35	8.41	8.45	8.52	8.57	9.03
✕	8.37		8.46	8.55	8.59	9.06	9.11	9.18
+S	8.39		8.48	8.55	8.59	9.06	9.11	9.18
✕	8.55		9.04	9.11	9.15	9.22	9.27	9.33
✕	9.26		9.35	9.41	9.45	9.51	9.58	
S	9.31		9.41	9.55	10.00	10.07	10.12	10.18
+	10.11		10.20	10.26	10.30	10.37	10.42	10.50
✕	10.15			10.27	10.31	10.38		10.48
✕S	10.37		10.48	10.57	11.01	11.06	11.11	11.18
+	11.15			11.28	11.32	11.39		11.50
✕S	11.31		11.41	11.55	11.59	12.06	12.11	12.18
✕S	12.15			12.27	12.31	12.38		12.48
✕S	12.36		12.46	12.55	12.59	13.06	13.11	13.18
✕S	13.15			13.27	13.31	13.38		13.48
✕+S	13.37		13.47	13.55	14.01	14.06	14.11	14.18
✕	14.14			14.27	14.31	14.38		14.48
✕S	14.36		14.46	14.55	14.59	15.06	15.11	15.18
✕+S	15.36		15.45	15.54	15.58	16.05	16.10	16.18
✕	16.14		16.23	16.29	16.33	16.39	16.44	16.50
✕S	16.31		16.41	16.55	16.59	17.06	17.11	17.18
✕+S	17.31		17.41	17.55	17.59	18.06	18.11	18.18
✕	17.54		18.03	18.11	18.16	18.23	18.28	18.33
✕+S	18.15			18.27	18.32	18.39		18.48
✕+S	18.37		18.46	18.55	18.59	19.06	19.11	19.18
✕	19.22		19.31	19.37	19.43	19.50	20.01	20.07*
✕+S	19.31		19.46	19.55	19.59	20.06	20.11	20.18
✕+S	20.10			20.25	20.29	20.36	20.41	20.48
✕S	22.09		22.18	22.25	22.30	22.37	22.42	22.48
✕S	22.22		22.31	22.40	22.44	22.51	22.56	23.03

treni da Roma a Maccarese

	TERMINI	TUSCOLANA	OSTIENSE	TRASTEVERE	S.PIETRO	AURELIA	P.GALERIA	MACCARESE
✕	5.26	5.32	5.37	5.41	5.46	5.52		6.01
✕	6.27	6.33	6.38	6.42	6.47	6.53		7.02
✕S	6.42	6.48	6.53	6.57	7.02	7.08		7.18
✕			7.08	7.12	7.17	7.23		7.32
✕S	7.12	7.18	7.23	7.27	7.32	7.38		7.47
✕+S	7.27	7.33	7.38	7.42	7.47	7.53		8.02
✕	7.42				7.55		8.00	8.07
✕								8.10
✕S	8.12	8.18	8.23	8.27	8.32	8.38		8.47
✕S	8.42	8.48	8.53	8.57	9.02	9.08		9.17
✕S	9.12		9.21	9.25	9.30	9.36		9.45
✕+S	9.42	9.48	9.53	9.57	10.02	10.08		10.18
✕S	10.42	10.48	10.53	10.57	11.02	11.08		11.17
✕	11.12		11.21	11.25	11.30			11.42
+	11.12	11.18	11.23	11.27	11.32	11.38		11.48
✕S	11.42	11.48	11.53	11.57	12.02	12.07		12.18
✕+S	12.42	12.48	12.53	12.57	13.02	13.08		13.17
✕S	13.12		13.21	13.25	13.30			13.41
✕S	13.42	13.48	13.53	13.56	14.01	14.07		14.18
✕	14.27	14.33	14.38	14.42	14.47	14.53		15.02
✕+S	14.42	14.48	14.53	14.57	15.02	15.08		15.17
✕	15.12		15.21	15.25	15.30			15.41
✕S	15.42	15.48	15.53	15.57	16.02	16.08		16.18
✕	16.27	16.33	16.38	16.42	16.47	16.53		17.02
✕+S	16.42	16.48	16.53	16.57	17.02	17.08		17.18
✕S	17.12		17.22	17.26	17.31			17.42
✕+S	17.27	17.33	17.38	17.42	17.47	17.53		18.02
✕S	17.42	17.48	17.53	17.57	18.02	18.08		18.17
✕	17.57	18.03	18.08	18.12	18.17	18.23		18.32
✕+S	18.12	18.18	18.23	18.27	18.32			18.44
✕+S	18.42	18.48	18.53	18.57	19.02	19.08		19.17
✕	18.57	19.03	19.08	19.12	19.17	19.23		19.32
✕S	19.12		19.21	19.25	19.30	19.36		19.45
✕S	19.42	19.48	19.53	19.57	20.02	20.08		20.17
✕	20.27	20.35	20.40	20.44	20.49	20.55		21.04
✕+S	20.42	20.48	20.53	20.57	21.02	21.08		21.17
✕+S	21.12		21.21	21.25	21.30			21.42
✕	21.40*	21.47	21.53	21.57	22.02	22.08		22.17
✕+S	22.12	22.18	22.23	22.27	22.32	22.38		22.47
✕+S	23.27	23.33	23.38	23.42	23.47	23.53		00.01

✕ feriale S sabato † domenica e festivi * Tiburtina ° cambio treno

N.B. Gli orari dei treni sono suscettibili di variazioni da parte di Trenitalia. Per informazioni contattare il numero verde 892.021 oppure visitare il sito www.trenitalia.com

ROSE Cooperativa Sociale ar.l. - onlus

RICERCA SELEZIONE E GESTIONE BADANTI ANCHE IN CONVIVENZA

- AIUTO NELLA SOMMINISTRAZIONE E PREPARAZIONE DEI PASTI
- IGIENE PERSONALE
- RIASSETTO DEI LUOGHI DI SOGGIORNO
- SVOLGIMENTO COMMISSIONI
- SERVIZI DI ACCOMPAGNO

SERVIZI DI ASSISTENZA DOMICILIARE ED OSPEDALIERA PER ANZIANI

CHIAMA I NUMERI: 06.99223139-392.8242669

Via Napoli 23/A - 00055 Ladispoli (RM) • Info-ladispoli@assistere.net • www.assistere.net/ladispoli



ORARIO TRASPORTI

NOVEMBRE 2019

cotral

linea Fregene-Roma

(orari soggetti ad aggiornamenti settimanali da parte del Cotral - Info: 800.174.471)

	da Fregene capolinea v.le Sestri Levante								da Roma capolinea stazione Cornelia (metro A)									
feriali	5.30	6.20	6.50	7.25	8.35	9.57	11.00	12.40	13.40	6.05	6.45	7.30	7.45	9.00	10.35	11.35	12.35	13.35
	14.30	15.30	16.30	17.30	18.30	19.40	20.44	14.35	15.35	16.35	17.35	18.35	19.35	20.35	21.35			
sabato	5.35	6.37	7.22	8.07	8.57	9.52	11.22	12.47	13.37	6.45	7.25	7.45	9.00	9.10	10.40	11.55	12.40	13.20
	14.47	15.42	16.42	17.32	17.57	18.52	19.47	20.52	14.20	15.10	16.25	17.45	18.45	19.25	20.45	21.35		
festivi	6.12	6.47	8.57	9.52	11.22	12.47	14.42	15.42	17.57	7.30	8.15	10.20	12.00	13.00	14.20	15.20	17.20	
	18.52	19.57	20.52							19.25	20.35	21.35						

Collegamento da/per aeroporto L. Da Vinci

Tutte le corse provenienti da Roma Cornelia transitano per Fregene almeno 30-40 minuti dopo la partenza da Roma, proseguono per Fiumicino città e giungono al capolinea dentro l'aeroporto L. Da Vinci. Viceversa, le corse che da Fregene sono dirette a Roma partono tutte dall'aeroporto 20 minuti prima rispetto alla partenza prevista da Fregene. Il capolinea del Cotral in aeroporto si trova di fronte al Terminal 2, zona Arrivi. Per raggiungerlo seguire l'indicazione "Regional Bus Station".

trasporto locale

linea 020

Maccarese - Fregene - Focene - Fiumicino

da Maccarese stazione di Maccarese										
feriali	6.30	8.20	8.50	9.30	10.00	10.40	11.10	11.40	12.30	13.30
	14.15	15.30	16.00	17.40	18.40	19.40	20.30			

da Fiumicino piazzale Gen. C.A. Dalla Chiesa

feriali	5.50	6.30	7.15	7.20	8.40	9.00	9.40	10.20	10.50	11.30
	12.50	13.55	14.55	16.20	16.50	17.10	18.50	19.35		

circolare Maccarese-Fregene

Maccarese - Fregene

da Maccarese stazione di Maccarese										
solo feriali	7.15	8.05	8.55	9.45	10.35	11.35	12.30	13.30	14.20	15.20
	16.20	17.20	18.15							

Non transita al Villaggio dei Pescatori

circolare Maccarese-Passoscuro-Ospedale

da Maccarese stazione di Maccarese

feriali	6.15	7.30	8.20	9.25	10.30	11.35	12.30	13.35	14.35	15.30
	16.25	17.30	18.25							

linea Maccarese-Parco Leonardo

da Maccarese stazione di Maccarese

feriali	7.00	8.10	9.15	10.30	11.40	12.40	13.40	14.40
	15.40	16.40	17.40	18.40				
festivi	15.20	16.20	17.30	18.30				

da Parco Leonardo stazione Parco Leonardo

feriali	7.30	7.40	8.40	10.00	11.00	12.10	13.10	14.10	15.10	16.10
	17.10	18.10	19.10							
festivi	15.50	17.00	18.00	19.00						

linea Maccarese-Fiumicino

Maccarese - Focene - Fiumicino

da Maccarese stazione di Maccarese										
solo feriali	6.45	8.00	8.10	8.20	9.40	10.10	11.10	12.10	12.40	13.40
	14.10	14.45	15.00	16.00	16.50	17.25	18.10	18.45		

da Fiumicino piazzale Gen. C.A. Dalla Chiesa

solo feriali	5.45	7.20	9.00	9.20	10.30	11.30	12.00	12.30	13.20	13.30
	14.15	15.20	16.05	16.40	17.40	18.05				

circolare Maccarese-Passoscuro

da Maccarese stazione di Maccarese

solo feriali	7.05	7.50	8.45	9.40	10.25	11.20	12.05	13.00	13.55	14.45
	15.50	16.30	17.15	18.10	19.05					

Scuola di musica La Pantera Rosa



STAGIONE 2019 Aperte le iscrizioni

NUOVO CORSO PROPEDEUTICA MUSICALE PER BAMBINI

CORSI PER TUTTI GLI STRUMENTI
CANTO - SOLFEGGIO
LABORATORI MUSICALI
ARRANGIAMENTO
PREPARAZIONE AL CONSERVATORIO

APERTE LE ISCRIZIONI TUTTO L'ANNO
FREGENE via Porto Conte, 4
info 334 1734613 - 334 1789387



VINI

Ca'del Bosco

FERRARI
FRANCESCO

Monsupello
CANTINE

ENDRIZZI
VINO & CANTINE

PASTICCERIA

Scar Piro
CANTINE D'ECCELLENZA

Muzzi
ANTICA PASTICCERIA

filippi

Qualità e convenienza per i tuoi regali di Natale!

Saf, azienda leader nella vendita al dettaglio di vini e bevande, da quest'anno amplia la sua offerta proponendo ai suoi clienti una pasticceria di alto livello, come per esempio panettoni e pandori. La filosofia rimane comunque sempre la stessa riassumibile in due parole: qualità e convenienza.

SAF INGROSSO
E DETTAGLIO
VINI E BEVANDE

FREGENE • Via Agropoli, 79 - 06.665.60.698